中華郵政特准掛號立券特別[illegible]寄遞之[illegible]紙

青島時報

社址 關山路八號 電話 三三五五號 郵政信箱 一四三號

第三千七百零一號

▷今日本報四大張◁

登記證 中宣會中字壹肆肆貳號 內政部警字陸貳捌號

電報掛號 二五一四號

中華民國十三年九月一日發行

印刷所 關山路閩民印刷局

本報價目		廣告價目	
本埠	外埠	普通	特別
零售每份大洋四分 每月大洋一元 半年五元四角 全年十元	每月大洋一元二角 半年六元六角 全年十二元四角	△每英寸每日五角每月三元△全面每月二百元每日五十元每半圓每月一百元每日三十元△長期廣告面議	△每英寸每日一元每月五元△全面每月四百元每日七十元△半面二百元每日四十元

中央信託局公告第一號

本局經 國民政府令准中央銀行特許設立經營信託業務業已籌備就緒撥足資本國幣壹仟萬圓整已於十月一日成立開始營業特此公告

業務種類

儲蓄業務
一，公務員儲蓄
二，軍人儲蓄
三，其他特定儲蓄

信託業務
一，公共機關或團體信託存款
二，公共機關或團體信託投資
三，公私機關或個人保證金及準備金之經收
四，公共機關或團體委託企業之設計及清理
五，國營或公用事業證券之募集與發行
六，各種保證
七，其他信託

保險業務
一，公務員及軍人保險
二，公有產物保險
三，其他保險

經理購料業務
一，政府購料
二，公共團體購料
三，其他特約購料

保管業務
一，政府產物保管
二，公共團體產物保管
三，其他委託保管

（另備業務概要及各種章則）

理事長 孔祥熙
常務理事 張嘉璈 葉琢堂
理事 宋子良 徐堪
監事 陳行 李銘 陳光甫

理事長 孔祥熙
局長 張嘉璈

中央信託局青島代理處公告

本代理處奉 中央信託局命定於十月十五日成立開始營業特此公告

地址太平路卅七號中央銀行內 電話 三七一三 五五五四

電報掛號 五六六五

局址 上海漢口路一百廿六號
電話總機 一七二四九

浙江興業銀行 特別儲蓄存款

—光緒三十三年創設—

有活期的方便—隨時可取
有定期的權利—利息優厚

◎章程◎

一，存入此項存款存入時由本行填給存單為憑計分五元十元五十元一百元二百元五百元一千元七種存數至高額以一千元為度

二，利息照左列存滿月數及年息計算凡不足月之日數及存滿一年不換新單者不計利息 一個月至六個月五厘 七個月至八個月五厘半 九個月至十個月六厘 十一個月六厘半 十二月七厘

三，取出 存款隨時可取本息一次付清留有印鑑者徵印於存單未留印鑑者憑單辦理

四，掛失 存戶遺失圖章或存單立即通知本行俟查明後照章具保掛失登報作廢

◎儲戶保障◎
資本—另撥五十萬元
公積—已有二十四萬餘元
會計—與營業部完全劃分
帳略—每三個月將貸借對照表登報公佈
責任—全體董事及總經理負無限責任

◎行址◎
總行：上海北京路
青島支行：河南路十五號

◎電話◎
經理室：五五一九
營業室：三二〇八 五八八八

北平 三和義細毛皮貨店

青島唯一皮貨上市

▲宗旨賤賣不減價 賤賣是擴充營業 減價是貨色提高▼

本號向設北平歷有年所自置各種上等細毛皮貨特備男女時式皮衣應有盡有種類繁多不及細載茲因北平市面蕭條特派專員來青推銷不圖餘利換回血本 敝號抱定宗旨以實求實決不虛偽茲為擴充營業起見不敢提高減價久蒙各界信仰欲購從速莫失良機敬請駕臨參觀無任歡迎

地點 青島天津路 東華旅社 三樓十六號 電話二一九四六

交通銀行招租住宅廣告

金口一路三十七號 樓房一座連同傢具
龍江路六號 樓上房屋
海陽路六號 樓房一座
正陽關路十號 樓房一座
萊陽路七號 平房一座
萊陽支路二十六號 樓上房屋

有意者通知中山路九十三號本行領看租價面議

青島鹽業銀行謹啟

敬啟者昨以敝行開幕猥承 寵錫隆儀並荷 光臨指導感激莫名敝行接待未周諸多簡慢歉仄滋深用登報端謹鳴謝悃伏乞 各界諸公垂詧

律師盛家良事務所遷移通告

本律師事務所已由原寓遷移至中山路二十五號二樓（即華振氏藥房樓上）照常辦公電話五二二九七號特此通告

律師周鋒事務所啟事

啓者敝律師茲受任青島雙蚨麵粉股份有限公司常年法律顧問如有侵害該公司法益者敝律師有依法保障之責此啓

事務所曲阜路十五號 電話六六一一號

凡依法經中央許可登記之報紙登載法律廣告均具有同等效力通告

茲閱青島某報刊有「本報經司法行政部指定為山東省及本市登載法律廣告之有效報紙通告」一則，經本會第四十二次執監聯席會議議決，面謁司法行政部王部長接洽，當蒙答覆，人民自由平等載在約法，凡各報在中央依法登記者，自應同等待遇，除按法定手續呈請外，誠恐各界不明真相，致受其愚，特此登報聲明如右。

青島市新聞記者公會啓

社論

且看所謂「制裁」的效力如何？

意亞戰爭剛剛的開始，國聯大會遽然能通過六國委員會的報告書，判定意大利爲違反國聯盟約第十二，十三，十五各條的「侵略國」，同時又通過組織草擬制裁辦法委員會。在表面上看來，國聯對於意亞戰爭所採取的措置，光明正大，使國聯盟約頓然發生不少的尊嚴。但，我們要作較深刻的觀察，所謂「制裁」者究竟能否發生效力？

按國聯盟約第十六條所規定的制裁方法，第一項屬於經濟的，第二項屬於軍事的，第三項屬於經濟兼軍事的。不過國聯盟約的條文措詞至爲含混，在解釋上自不一致。現在國聯所草定的制裁辦法，祇涉及經濟而未談及軍事。這經濟制裁的內容是：（一）禁止貸款於侵略國：（二）禁止代侵略國發行公債，（三）禁止由隸屬或代表侵略國之個人，或法人出面發行公債，（四）禁止放款於侵略國之銀行，（五）除商業性質之放款外，對於隸屬或代侵略國之個人或法人禁止銀行放款，（六）禁止商業性質之銀行放款，（七）禁止平常商業放款。這種制裁辦法，與盟約第十六條第一項的原則大致相符。可是我們要問，單憑這樣的所謂「制裁」，可能制止意大利的侵略麼？國聯各會員國能否一律照辦，尚屬一大問題；姑假定能一致實行這種制裁的辦法，我相信在三月甚至半年之內意大利還是一樣維持的。試問，在此經濟制裁期間意大利恃其優越的空軍力量是否要把亞比西尼亞炸成一片焦土？國聯諸公是否還在坐觀其變？美其名曰維持和平，實則和平還是無從維持。

這是很顯明的：國聯要真正制止某一個侵略國的暴行，必須採取軍事的緊急的制裁，才會發生力量。尤其在意亞兩國强弱懸殊的情形之下，更應當對侵略國施行軍事的緊急處分，保障弱小者的生命，這才是維持和平的真義。然而國聯盟約第十六條關於軍事制裁的規定太含混太消極了。請看左列原條文的措詞：

遇此情形，行政院應將聯合會諸會員各個對於擁護本盟約所應出之有效的陸海空軍建議於各關係政府。

我們看了這種含混的條文，便可以知道軍事制裁雖有明文規定實則等於毫無規定。第一，所謂建議於各關係政府的「建議」，顯然不是命令，顯然國聯沒有命令的特權；第二，建議於各國政府，而各國政府依然按兵不動，國聯又將如何？在盟約全文二十六條中找不出一個字的答覆來。所以，我們認爲：要依靠國聯制裁侵略國的暴行，不會發生效力的。而且，國際關係至爲複雜，無論那一個資本主義國家除了爲其本身的利害打算而外，斷沒有真正出來打抱不平的。在霸道者的世界中，吃大虧的還是弱小民族啊！

註：卍國聯盟的第卍六卍十卍條關於軍事制裁之原文如下：

It shall be the duty of The council in such cace to recommend to the several Governments concerned what effective military, naval or air force the Members of the League shall severally contibute to the armed forces to be used to protect the covenants of the League.

各界注意

上海

中國梅林罐頭食品公司之出品

註册商標金盾老牌

五香鳳尾魚　特大櫻桃
原汁鮮筍　鮮製枇杷
冬筍　辣醬油
番茄沙四　冬菰鷄
紅燒牛肉　鮮番茄
鮮製青豆　糖包米
各種菓醬　波羅蜜

種類繁多不勝備載如蒙賜顧請認明梅林金盾商標庶不致誤各大商店均有代售

風行全球價廉物美

青島總經理同順號

膠州路七十七號

電話三一零五

王常翰律師代表北平雙合盛五星啤酒廠啓事

日前本市博山路萬泰祥誤買僞造五星啤酒被代理家慎德成查出追究來源據稱賣主忠和號現已倒閉潛逃無蹤除由萬泰祥登報聲明外嗣後各界諸君惠顧務請向慎德成及泰康兩家批售處直接購買爲荷

一鳴驚人之

俊興汽車行開幕

本行頃自歐美購到一九三五年最新式汽車多部座位寬暢，特別舒適，式樣新穎，爲各種汽車之冠，現已開幕，價格特廉如蒙各界賜顧，無任歡迎

俊興汽車行啓

德縣路三十九號

電話：五七三三　五八五二

廣東眼藥大王

不用針刀能去眼膜　任何眼疾用藥準好

電話購藥　可以專送

●去眼膜藥每料售洋五元二角。●除點去翳藥每料售洋二元一角●普通光明眼藥，每料大洋三角五分，●去眼膠藥水，每瓶六角，二角，一角

青島至誠藥社獨家經售（並無第二家）

總店：青島東平路三十六號（電話五一七五號）

第一支店：青島中山路國貨商場內（電話六六四零）

第二支店：青島東鎮歷城路二十三號

兒科專藥

嬰童萬安散　每包二角

行銷中外　世界馳名　家庭必備。

凡小兒痰熱積聚，胸膈脹滿，不思乳食，甚則氣急痰壅，目瞪口噤，狀類驚風，實是痰閉，宜服此散，必獲奇效，又小兒痞積，乳積，蟲積，脖細肚大，青筋，腹痛，大便酸臭，晝不思食，夜不安眠，或傷食嘔吐，噹維腹脹，瀉痢，大便不通，服之無不神效，又小兒初生三日內服一屢，去胎毒，免天花痘疹，又男女老幼，上焦火盛，口舌生瘡，胃痾腹疼，及羊癎風等症，能服之亦極神效。

總發行，青島至誠藥社（認明字號）（以免誤購）

總店，青島東平路卅六號（電話五一七五）

第一支店，青島中山路國貨商場內（電話六六四〇）

第二支店，青島東鎮歷城路二十三號（電話購藥，可以專送）

（本外埠各大藥房商店均有經售）

吉美飯店

Jimmy's

本店最近特聘名廚師數位各菜價目亦減低請各界仕女駕臨敝店試嘗當知言之不謬也

午餐　一湯　三菜　點心　咖啡　1,20

晚餐　果盤　一湯　三菜　點心　咖啡　1'50

一元經濟菜　午晚常備

各菜每日更換

聚餐宴會　特別歡迎

中山路三十二號　電話三九五三

現代最新之消腫止痛

外科聖葯

救急膏

國府註冊　楊醫生

主治

火燒水燙　跌打損傷

瘡癤疔毒　癰疽頑瘍

疥瘡濕癩　小兒胎毒

外科急症　立止痛腫

總發行所　青島南洋大藥房　膠州路六十七號電話五八四二號

分發行所　烟台南洋大藥房　朝陽街路西電話五一八

青島南洋藥房　新到大批化妝原料司的林　生髮油原料各種香料及一切化妝應用各種材料選貨精良定價低廉倘蒙惠顧不勝歡迎

福祿壽

十月十三日起映

環球公司最新鉅片

花月爭寵　淚灑相思地

蓼莪同悲　魂歸離恨大世界

榮膺世界電影藝術科學院褒獎的天才明星

震撼千百萬女性心靈的貢獻

克勞黛考爾白

華倫威廉童星琪恩

及露吉兒赫遜合演作

年月儘管進展水準儘管提高春風秋雨絕不受時間或空間之任何影響

曠世無雙

導演約翰史達爾之無上新貢獻

美國時下女作家芬妮赫絲德流芳萬世的創作

是女性的愛之解剖

哀豔　沉痛

春風　秋雨

本片永遠是最高的紀錄作而且鞏固了考爾白的地位擴大未來的榮譽

注意時間更改

因片過長提早開映　每日五場循環放映

一點半　三點半　五點半　七點半　九點半

明星大戲院

十月十五　十六

祇映二天

每天三場日場二點半三毛五毛八毛夜場七點十分九點四毛七毛一元

超特的大衆化時代鉅片

派拉蒙適應社會需要的非常出品

描寫農村破產　暴露市傷罪惡

卻史脫毛立斯　李卻亞倫

兩位明星合演非常大傑作

豐年

題材嚴重　演出偉大

國人亟應一看之社會鉅片

在工商農業素稱發達的黃金國里雖然過着豐年，農家得到意外的收穫，但仍然有破產的危機，像這種農村崩潰的情形，是爲了近代科學發達的原因呢？還是由於資本主義的罪惡呢？此片對於這問題有澈底的剖解並指明救濟的方法，留心農村經濟者不可不看，

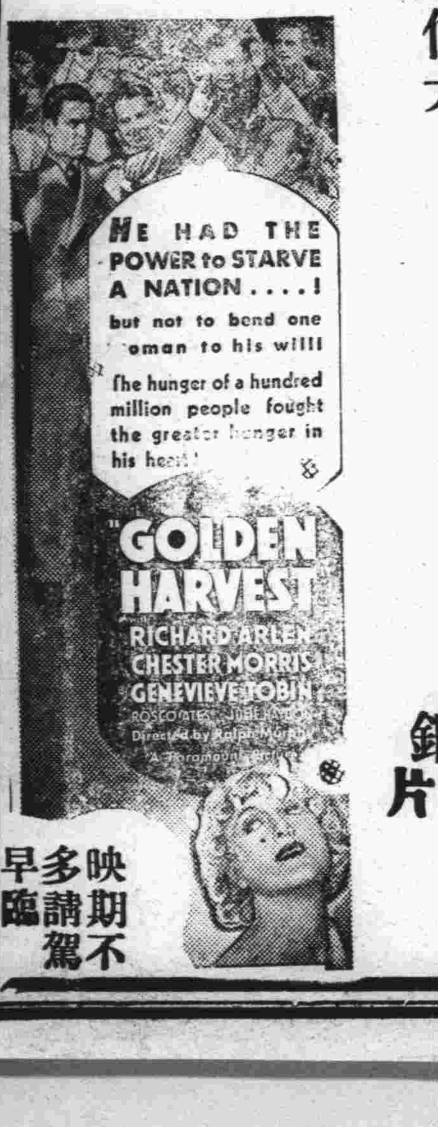

映期不多請早臨駕

注意加映派拉蒙精彩短片

剷除折扣惡習
實行薄利多賣
較減價便宜萬分

意阿大戰爆發與福隆各貨改價俱爲嚴重問題

加一放尺

醞釀日久之意阿糾紛已至不可收拾之地步國際風雲日趨險惡世界經濟愈形停頓我國絲業與皮貨同爲出口大宗因此亦受影響滬杭絲棉織廠及各口皮件貨積如山出口不得求售不能情況至爲危急本號趁此時機特用現款購到大批絲棉織品及各口皮貨成本特殊低廉

自十月五日起

舊存各貨一律改換價碼使與新貨相同

好在本號資本雄厚實力充足

此舉不過爲顧客們盡點義務罷了縱受損失又何足惜

新貨既不圖利
舊貨又行改價
在本號一舉兩失
在顧客一舉數得
這樣認眞犧牲
惟有本號捨得

綢緞部

有新奇的花樣　有動人的彩色
有優越的質料　有完備的種類

皮貨部

現款購來各口皮貨每件價目只抵上年半數不信請來看看

四方路七十號
電話 五〇八三 五九四二

金城銀行謝啓

敬啓者敝行十月十日遷移河南路新屋營業猥蒙
高軒蒞止
厚貺遙頒承接之餘感與慚幷特此鳴謝敬祈賜詧謹啓

中國實業銀行儲蓄部特別有獎儲蓄第九次開獎已於二十四年九月三十日在天津舉行茲將中獎電報號碼列下

特獎	第0090號
頭獎	第23855號
二獎	第25123號 第61149號
三獎	第54907號 第39574號 第?4778號
四獎	第31958號 第01691號 第41623號 第47755號
五獎	第10307號 第39493號 第21640號 第53740號
末尾	第05號 第25號 第45號 第65號 第85號

注意電碼如有錯誤以正式號單爲憑

上海恒義昇襪廠 青島支店

二週紀念大廉價

自九月廿二日起十月廿二止

宗旨擴展營業薄利傾銷

不折不扣 實事求是 是否便宜 敬請比較

犧牲品

貨物搜羅俱全備貨充足

品名	單位	價格
80支線雙鑑球襪	每雙	三角六分
120支線跳舞襪	每雙	六角
大號蝶霜	每瓶	四角
大號三友霜	每瓶	三角五分
大號白玉霜	每瓶	九角
上海衛生衣	每件祇售	六角
五和羅衛生衣	每件祇售	八角五分
純羊毛背身	每件祇售	一元五角
新花春秋衫	每件祇售	六角
上等錦地衫	每件祇售	五角

彼晝則嬉遊 夜則酣睡

此馬孟言君述其令郎康健之情形也爲父母者尙能望其小孩健康上有較此更佳之情形乎雖然一切父母均可使其兒女享此同樣健康假使亦如馬君用嬰孩自已藥片使其孩子之內臟常保清潔活潑健康之狀況 馬君係河北北瀚鎭大德堂經理其來書云「小兒患胃疾胃呆食滯面黃肌瘦屢治無效後投嬰孩自已藥片立奏奇效不但病魔遠去而精神亦日見活潑晝則嬉遊夜則酣睡毫無疾病曷勝感謝之至」

嬰孩自已藥片性和效大能保小孩腸胃清潔有序故善治療嬰孩食積便祕腹痛泄瀉嘔吐傷風寒熱蛔蟲出牙等症功效迅速如尊處藥房未備此美味可口之兒科專藥請向上海江西路四五一號韋廉士醫生藥局函購每瓶大洋七角六瓶三元五角郵力在內

他宣說人家的命運並伊自己

對於韋廉士醫生紅色補丸之經驗

和一個好的算命先生談論興亦非淺關於人們之前程他每能沭說多端滔滔不絕但現在廣州蓮花井一〇五號天中鏡相命館鄒青甫先生除宣說人家命運外還申述其自身對於韋廉士醫生紅色補丸治療功效之經驗如下「鄙人業星相三十餘載因用腦過度以致力竭神勞腦力不足精神萎靡屢服各藥均無實效嗣由友人介紹服用韋廉士醫生紅色補丸數瓶竟得夙疾消除精力倍增曷勝感謝」

君之所患不論其爲衰弱貧血萎頓抑或消化不良瘋濕骨痛腰肌疼痛臀髖痠楚早老怔忡不眠腎虛瘧疾或婦科各症韋廉士醫生紅色補丸均可爲君除病强身之助因各該症皆因血虧腦弱而起而韋廉士醫生紅色補丸則爲世界馳名補血健腦聖藥無老少中年之分一樣神效各藥房皆有出售或逕向上海江西路四五一號韋廉士醫生藥局函購每瓶大洋一元五角六瓶八元郵力在內

Neo Pedinal

Sedative and Analgesic

鎭痛 鎭靜 鎭咳 新藥

內俄北地那兒

嗎啡鴉片火速斷癮新葯

【本藥之特長】鎭痛、鎭靜、鎭咳作用迅速如火、長期使用、毫無增量之必要、對胃腸麻痺及習慣中毒之性全無、故以少量能治嗎啡、鴉片、海洛英、克魯因之中毒症。此種中毒解除痛苦、最適最良之新藥也。

【適應範圍】從來嗎啡適用之者殆可應用、於諸般症例、其作用較嗎啡爲顯、且其富持續性、無嗎啡之可懼的副作用、因此可治嗎啡癮類之中毒症、足爲安心使用焉。

【用法及用量】一回一西西一筒、注射於皮下或筋肉之內、每一日注射數筒毫無副作用及精神心身障害、可以無庸躊躇。

包裝 注射液 一、一c.c一〇管入、一、一c.c五〇管入、一五c.c瓶入、三〇c.c瓶入
錠片 一〇片子、二〇片子、一〇〇片子、二〇〇片子、

製造發賣元 京城藥化學研究所
京城明治町二丁目一〇三

各埠分售處

青島 山東大藥房 青島 濟美大藥房 濟南 安原大藥房
同 井上誠昌堂 同 漢成大藥房 同 吉昇公司大藥房
同 石井公濟堂 同 新民大藥房 同 天祥堂大藥房
同 濮邊春陽堂 同 神州大藥房 同 瑞生堂
同 金木醫大堂 同 惠東大藥房 同 文明公司
（各地各大藥房均有分售）

惠爾斯公司著名出品

三炮台香烟

五十枝裝 每罐

減售國幣洋一元

老牌三炮台
盛行全球
五十餘年
品質超美
信譽卓著

馳名五十餘年

CA-366

兒童在求學時代學業之優劣全視記憶力之强弱為標準如在此時期常給兒童一匙富有滋養之……

司各脫乳白鱉魚肝油

則既能增加其記憶力又能助長其發育强健其筋骨因此魚肝油內富含維他命與礦質乃兒童營養之要素也

各大藥房 均有出售

中國總經理 英商卜內門洋碱有限公司

請服 法國老牌 山得爾彌地

法國老牌山得爾彌地藥丸。歐美各國醫師一致稱許為淋濁聖藥者。何也因其應用科學方法配製而成。無論新老淋濁、輕重腫痛。初服每點鐘一丸、歷兩日夜不息。即可痛除腫退、濁止淋通。以後五天。每天服四丸。保可除根不發。務請認明每丸之上印有(MIDY)為記。

全國各地中外藥房均有出售

法國基利謀藥廠監製

華商新華行獨家經理 上海江西路三六七號

(二)

青島經理神州大藥房

阿墨林

脚癬 癢在 趾間

一滴「阿墨林」 立刻 不癢了

「阿墨林」之殺菌止癢·藥力最為充足·最頑固之瘡癬·可不用「阿墨林」一七日而完全出光不癢·業經皮界信用

各埠藥房均有出售

奇藥既靈假藥必多購時當心

癬瘡酒濕 藥到病除

「面友」是雀斑之敵

新一廣皮瓶斂搽連

FACE FRIEND
REMOVES FRECKLES
WHITENS THE SKIN

面友

白嫩去斑

毛孔粗大者。皮膚必粗糙。及雜物侵入。即生雀斑。今欲白皮去斑。非普通膏霜所可奏效。祗有「面友」可以勝任。因「面友」質料最細潔。含有貴重藥劑。滋潤而兼收斂。搽後立即深入皮裏。使粗毛孔收縮。雀斑既除。皮色自白。乾皮油皮膩皮用面友均妙。試搽數瓶，必見奇效。雀斑粗皮無不一旦根本消除也。(分大小瓶二種)

▲各埠藥房商店機廠均有出售▼

上海北京路二六六 百昌行總經理

科發却咳

咳嗽神藥

化頑痰 止咳嗆 潤肺氣

各埠藥房 均有出售

上海科發大藥房監製

天氣真熱！

頭痛·難受

尋常頭痛，炎熱逼人，空氣蒸鬱，倦怠無力，抵抗力弱，此皆暑熱時季所應注意之日常情形。亞士北羅雖不能止炎熱，去蒸鬱。然能於五分至十分鐘內，驅除多數頭痛。取二三片和水吞服之。靜臥十分鐘卽愈。須知服亞士北羅以除頭痛。毫無不良之副作用。因其不含麻醉劑或危險之藥質也。亞士北羅為治身體赤熱及夏季諸病之妙劑。其於傷風，幾可立刻制止。而於可畏之胃痛熱。尤為靈應異常。一次吞服三片。便足減輕高熱，鎮定神經。亞士北羅之功用。足予男女老幼以安全迅速之靈效。蓋其足以擊破病源，以袪病因。一經吸入體系。便為尿酸之溶解劑，有力之滅菌劑，解熱止痛，防止發酵。消毒之功殊偉。

'ASPRO'
REG. TRADE MARK

無害心臟

英國亞士北羅藥片

製於英屬澳大利亞

◉却病神速◉

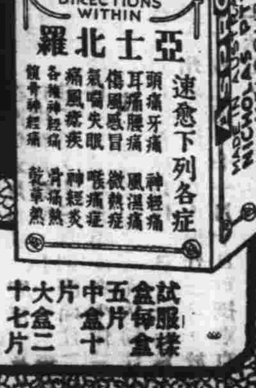

試服樣盒每盒五片 中盒二十片 大盒七十二片

各大藥房均有出售

3

余有皮病必用

兜安氏馳名藥膏

諸君亦用此藥乎

兜安氏馳名藥膏為皮病之最佳藥品久為用者所公認專治一切皮病瘡瘍瘰癧癬疥濕疹痔瘡爛脚蟲咬刀傷等純用貴重藥料製成奏效神速治愈之人數計萬千雖重性皮病亦無不治愈而愈後不留疤痕尤為難能可貴此所以兜安氏馳名藥膏能馳名天下而各國人士之所以樂予介紹患者盍試之

各埠藥房均有出售

此膏分大小盒兩種

上海江西路四八九 兜安氏西藥公司

青島 總經理李村路 神州大藥房

越陳越香

老牌 明星花露香水

家居常備 旅行必攜

上海中西大藥房發行

傷風散

是却除百病媒介之先鋒

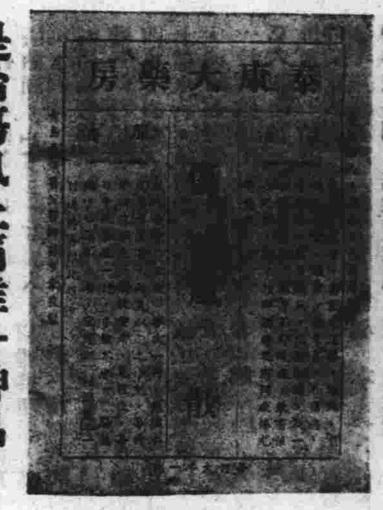

是治傷風止痛唯一神品

總發行所國民橋西四十七號

青島泰康大藥房監製

電話五九七八號

醫師孫漢章

統治 內外各科

注射 各種藥針

艾登又提對意制裁有效辦法
國聯會員國拒用意貨
亞政府强迫意使立即出境
意軍開始總攻又大肆轟炸

日內瓦十三日電 英代表艾登，本日在討論一般經濟制裁問題之十七人委員會中，强烈籲請，禁止接受意大利之各項輸出，艾登稱，國際會員國購買之意國貨物，占其輸出總額百分之七十以上，艾氏又稱，如拒絕此項輸出，乃為制裁意國之最有效辦法。

亞京十三日電 亞政府現强迫意使立即出境，如再遭拒絕，即當以武力强其出境。

意機轟炸亞國 得加蘭柯炮台

羅馬十三日電 此間宣稱，頃聞東非意軍開始總攻索馬里蘭，意機本日轟炸維比亞里河上之亞國得加蘭柯炮台，歷時四十分之久，桑鐵尼將軍部下十五隊，現仍向白蒂格里東部進攻。

亞京十三日電 據報奧加丹南部，亞軍總指揮洛西哥所率部隊，已與意軍根拉七亞利部隊，發生接觸，但雙方未有重要衝突，意軍步兵藉飛機掩護，沿英屬索馬利蘭進展，飛機多架，常作偵查，遇有亞國大軍，立即擲炸彈，亞軍則在暫取觀望態度，非俟意軍到哈拉爾前山，不擬開火，

英代表望各國 早日實施制裁

日內瓦十三日電 聞英代表艾登，定下週中返倫敦，向英政府報告國聯對於實施盟約第十六條所採取之各項決議，英代表團表示，希望經濟財政之制裁，可於三日見諸實施，

羅馬十二日電 意機曾由意屬索馬利蘭，飛往巴格里要塞轟炸約四十分鐘，又商地利部隊，頃已向地根里亞省東部推進，

羅馬十四日聯電，將莫索利尼首相於征亞軍事之外，並積極設法懷柔不滿份子，似有擁立亞軍降將拉斯古格薩將軍，為亞國皇帝之意，現意軍正在鎮撫亞國北部，將，阿克斯姆召開會長會議，俟得多數同意後，即可舉行登基典禮云，

亞薩布十四日聯電，意軍東路已達哈拉爾，亞軍創甚重，哈拉爾恐將不保，所謂亞國唯一之鐵道，亦將失守云，

亞斯馬拉十四日聯電，意軍北路由亞吉古蘭之東方十二哩，至阿克斯姆北方八哩之地點，共集合大兵六萬，據傳麥迦烈與亞京間之通信聯絡，已經完全斷絕，且亞國北路之總指揮拉斯休姆將軍之態度亦頗曖昧，意軍料其必能倒戈云，

林主席已抵閩垣
在行轅接見各机關長官 明日祭掃祖墓瞻謁先祠

福州十四日電，十三日晨省會各界熱烈歡迎林主席，九時許海容艦抵馮江，各艦鳴禮炮致敬，主席偕隨員等，在海潮寺登岸，與歡迎者一一為禮，即乘汽車直赴省垣，下午在行轅接見各机關長官，省府設宴為主席洗塵，

福州十四日電，林主席十四晨赴省黨部，省府各廳處觀察一週，並略有指示，定十六日晨在鄉祭掃祖墓，瞻謁先祠，巡視各學校後，再赴清枝寺勾留三數日，即回省，二十五日前後返京，

蔣鼎文巡視閩北
晤衛立煌商剿匪事宜

福州十四日電 蔣鼎文十四日晨早七時，率顧問，副官，處長，及黨政參謀兩處人員等，赴閩北巡視黨務，先到南平，即往建甌，再轉浦城江山，與衛立煌商閩浙邊區剿匪事宜，約二週後，返漳州，

到處宣傳抗意之亞皇從妹達曼姬

中央銀行信託局
國府備案撥基金一千萬元 該行副總裁張嘉璈兼局長

南京十四日電 中央銀行，前呈國府請設行信託局，已籌備就緒，經派該行副總裁張嘉璈，兼任該局局長，同時撥給基金一千萬元，並已於十月一日成立，開始營業，呈請國府備案，國府今日指令該行准予備案，又該行以在長沙已設分行，特咨請財部，凡該省國稅機關，收入稅款，應一律存入該分行，以重功令。

華僑捐款
僑委會又收到兩起 共計一千三百餘元

南京十四日電 此次江河水災，海外華僑，踴躍捐輸助振，僑委會今日又收到華僑捐款兩起，計蘇島沙璜華僑，賑濟祖國水災難民協會，國幣一千二百八十二元八角八分，挪威領事館雙溪大年新民學校師生捐款八十四元四角八分，該會收到後，即轉賑務會散發，並覆電致謝，

出版法
內政部修正條文 政院着手審核

南京十四日電 出版法業經內政部，根據中政會議修正原則八項，修改原案條文，呈請行政院後，行政院即着手審核，現已將屆結束，定本週內交付審查，俟下週院會通過後，即可咨送立法院審議，

蔣委員長行色匆匆
由汴乘机飛太原
閻赴机場歡迎并設筵歡宴 四川行營定下月一日成立

太原十四日電 蔣委員長十三日晨十時乘機由汴起飛，十一時平安抵并，閻錫山及軍政要人，及各界代表，齊集飛機場歡迎，蔣委員長在群衆歡呼中出機，後與閻及歡迎者，略事寒暄，即乘車晉城，下榻行轅，閻亦陪去謁談，晚六時閻在綏署款宴蔣委員長，由各要人作陪，

成都十四日電 軍事委員會委員長川行營，定十一月一日在重慶成立，指揮剿匪軍事之重心，即移於重慶，現設武昌之行營，定十月二十日結束，職員除一部調西北剿匪總部外，大部負責人員，將於月內西上來渝，

長沙十四日電 據報石門澧水東岸一帶殘匪，連日經我軍團分別搜剿，己無匪蹤，

天禍魯省黔首何辜
被災縣份達四分之三
全省八十一縣俱被黃水之災 三月賑款共用一百三十餘萬
▲平均每月即需七十萬各縣災民計卅四萬餘人

濟南快信云，山東黃河水災救濟委員會，係本省黃河水災長期籌賑負責之組織，亦數十萬災民生命寄託之所，該會現統計全省受災縣份，達八十七縣，收容老弱災民，合共三十四萬五千四百七十五人，自七月十日起，黃河決口至十月十日止，先後賑出款項達一百三十七萬五千九百三十元〇五角，最近粮價激漲，每一災民每月最低限度按兩元計，每月即需七十餘萬元，現雖由本市各銀行借到七十萬元，一月之期，轉瞬即過，來日冬賑正長，實無款以繼其後，因此該會委員李樹春，辛鑄九，趙新儒，何素璞，李文齋，甄偉忱等聯名電呈，成都蔣委員長，南京國民政府林主席，行政院汪院長，財政部孔部長，中央賑務會許委員長，上海籌募各省水災義賑會，南洋義賑，及各慈善團體，請伏念魯省災情慘重，宏濟仁施，撥發巨款，以救災黎，並聞中央賑務會，由國內外捐款項下撥一萬元到魯暫救眉急云云，

日經濟視察團
過濟赴津
轉往平漢京滬 調查工商實況

濟南快信云 日本電通社二十五週年紀念，發起之中華民國經濟考察團一行十四人，由三島海雲率領於本月七日由東京動身，十一日乘泰山丸抵青島，在青島參觀後，昨日（十二日）晚十時乘膠濟車於十三日晨抵濟南，駐濟日領西田，及日僑多人到站歡迎，該團下車後即赴鶴家旅館休息，日昨（十三日）上午九時，赴日本領事署謁日領西田，記者訪之於日本領事署，詢以來華考察目的及日期行程，據三島海雲對記者談，

視察目的

本團此次來華，視察範圍既不涉及軍事，亦不問及政治，僅考察各地之工業情形，及經濟狀況，因日本均係從事製造飲料啤酒，化裝品等日用物品之商業人員，此行目的，完全係考察工商業及經濟情形

亞國各地酋長及愛國志士齊集亞國首都，着古式裝表示決意保守疆土

參觀後，印象甚好，建設整潔，氣候溫和，為世界少有之城市，該地織布業亦甚發達，惟水源困難，似美中不足云。該團抵濟後，

在濟遊覽

本日九時來謁西田後，十時參拜日本忠魂碑，訪問日本武官，日本居留民團，日本小學，濟南醫院，日本工商會議所，中國濟南市商會，濟南銀行，午會見日工商會議所所長，濟南銀行招宴，午後三時，遊覽城頭馬路，大明湖，圖書館，廣智院，六時半日領事招宴，今日（十四日）早九時，日武官講演市中遊覽，十一時謁省府主席韓復榘，韓招宴，午後五時，中國濟南市商會，銀行公會，棉業公會，糧業公會招宴，晚八時四十五分離濟赴津。

在華行程

該團係本月七日由廣京動身，八日由神戶登輪，十一日到青島，住二日，十三日到濟南，住二日，十四日晚赴津，在津住一日，赴北平，在平住三日，赴張家口，在張家口住一日赴大同，在大同住一日，赴太原住一日，赴漢口，在漢口住二日，赴南京，在南京住一日，過蘇州赴上海，在上海住三日，於十一月七日離上海，搭輪返國，十一月十日可抵東京，共計行程爲三十三天云，

團員名單

該國共十四人，東京五人，爲三島海雲，廣田嘉一，上田良一，鈴井正嘉，鈴木宇一，大阪四名，爲江崎利一，目崎憲司，福井達郎，間中洞彥，名古屋二名，爲荒川長太郎，黑田忠讓，日本電報通信社三人，爲神子島梧郎，奧平稔，住田咲介

鄄城又陷危境
北堤墊陷百餘丈
堤頂全沒只餘背坦現正拚搶 韓電商震速救冀省黃河險工

濟南十四日下午十二時電話 韓今日電商震，孔祥榕，請速救冀省黃河險工，並令魯河務局局長張連甲前往查勘，由堵口會接濟物料，應急令荷澤縣長，就近協助。荷澤縣長陳亞三電濟報告，冷寨一二兩壩，均葬水陷落，仍極危險，鄄城黃河大溜，今日突猛冲北堤，共墊陷百餘丈，堤頂全沒，只餘背坦，正在拚搶中。

美大使
詹森明日入京
籌備歡迎美副總統

南京十四日電 美大使詹森為赴滬籌備歡迎，途經上海之美副總統及陸長等，定十六日由平南下來京，到京將稍時停留，晉謁我當局有所接洽一切，十八日由京赴滬，二十二日再偕美陸長賓恩，同車來華。

漁業權
司法院解釋私人佔有者

南京十三日電 司法院解釋私人佔有漁業權疑義，如下，公用水面之漁業權利，由私人佔有者，如於漁業法施行後一年內未呈請登記時，依同法四八條及施行規則三九條，應以廢業論，則該佔有人即無權再與他人訂立入漁契約，及收取入漁費權。

孔祥熙
昨晚入京

上海十四日電 孔祥熙十四晨，在私邸接見江海關監督唐海安，孔定晚車入京，

意亞戰爭
一週內戰略之分析
▲英法意三國關係之解剖

本週內國際大事，自然要數意亞戰爭，以一個蕞爾的小國，居然敢抵抗五强之一的意大利，不特引起國際間的注意驚訝，就是遠隔數萬里的中國人，也有人發表「不勝愧汗」的演說。至將來演變如何？抑或由此釀成世界大戰，[illegible]爲我們所念欲知曉，但兵凶戰危，頃刻萬變，國際關係，複雜異常，雖兩國當事，恐亦不能逆知，雖然，月暈知風，礎潤知雨。徵現在的迹象，亦未嘗不可略測未來的歸趨。

○—意大利作戰方略—○

自意亞戰爭發生以來，意大利雖劍拔弩張，欲一鼓攻下亞國京城，但按之事實，未必如是容易，第一亞國熱帶，山脈崎嶇，林深菁密，不特兵士水土難服，並且行軍困難，若懸軍深入，勢必至於坐困，復難接濟，既遭包圍，故意軍現在作戰方略，蓋利在速戰，試觀意軍自六日分北中南三路進攻亞軍後，北路由蒂格里亞省直搗阿多瓦城，中路向沃鄰省哈台爾古波城東面前進，南路由意屬索馬利蘭出發，直向奧加丹區域深洛古比城東南攻入，前進結果，北路僅費四十八小時，於七日攻下阿多瓦城，（前傳亞軍返攻克服尚未證實）又另分一軍由的里特里亞進攻，以截斷吉布至亞京之鐵路，於八日佔領沃臍省之李蘭里山，南路亦於同日，佔據目的地一百五十哩之傑洛古比鎮，今距目的地哈拉爾僅二百五十哩，尤較北路為速，又據九日電傳，北路軍自攻陷阿多瓦城後，更前進連下亞國古代京城阿克孫城，計出征以來，至八日，盡四晝夜未曾休息，不斷進攻，其欲速於收功，可想而知，觀最近形勢，意軍攻至上述地點，似已告一段落，一面努力修築道路，以便運輸，一面休養兵士，補充不足，藉此休息時間，以觀察國際形勢，再定進攻方針，

○—亞軍應戰方略—○

亞軍對意軍取[illegible]戰，似取誘其深入，包圍聚殲方略，試觀其最近作戰，即可證明，意軍分三路進攻，亞軍亦分三路應戰，一軍由阿伊呂將軍統轄，疾入以里特里亞境，以攻該區意軍之左翼，一軍更由間道進襲意軍之右翼，又一軍即第三軍，則在阿多瓦境中央以靜待意軍之前進，此外更有意大利軍事領袖加隆將軍統大軍八萬人，在亞比西尼亞與以里特里亞之界線，距英埃蘇丹約百里之蒂特河附近，俟意軍深入，則以鉗其右翼，至正面，只有蒂格里亞總督拉斯塞猶婦，於亞多瓦附近，僅作抵禦戰，並且他們全部的戰法，也用的「散兵戰」的戰法，雖他們戰爭的利器，遠不及意大利，多用的一些來福鎗一類的軍械，但他們卻很運用得宜，多伏森林裏邊或巖石背後，靜待意軍到來，並且鎗法很好，每能百發百中，這種游擊戰術，不特時意軍受了很大的損失，就是所有的飛機大砲也失了效能，使英雄無用武餘地，將來意軍若更深入，自更須經萊米山脈，此萊山等山脈都是崇山峻嶺，下臨無地，並且荆棘蕭路，無道可循，尤利於亞軍上述的戰法，加之意入亞國腹地，氣候愈益炎蒸，山嵐瘴氣，射弓毒蛇，更非溫帶的意大利人所能耐，雖他們亦曾利用一部意屬的非人，做他們的前驅，但照「血比水濃」的比喻，亦難保無倒戈的行為，因上述種種於意軍第二次作戰上，確屬莫大的難關，並且能否打破此種難關，亦不無多少疑問。

○—意亞戰爭與國際關係—○

意亞戰爭與國際關係可以一言蔽之，就是全世界對莫索里尼此次對亞轉啓釁端，殆全不直其所為，尤以軟弱無力的國際聯盟，亦頗能大奮其氣力，伏義執言，七日國聯六人委員會，居然判定意大利破壞聯盟規約，并舉出次述理由，一，東非意軍總司令波諾，曾發出使部下越過邊界之命令，二，實際侵犯亞國土地，三，轟炸亞狄格拉特與阿多瓦，並於是日十三人委員會通過上述委員會報告書，更另加結語，謂意國不顧盟約第十二，第十三，及第十五各條，從事戰爭，並援用不常援用之第十六條之規定，其規定內容，係任何會員如有不顧本約上述二條所定之規約，而從事戰爭者，則應視為對於國聯全體會員國有戰爭行為，各會員國須與之斷絕各種商業上與財政上之關係，並用其武力，以制止侵略國。斷定其為侵略國後，更進行制裁之第二步驟，至其制裁計畫，已經擬定，進行實施，設一委員會，以管理之，其第一部為經濟與財政的制裁，斷絕與意一切外交關係第二步為取消對亞軍火之禁令，並對意禁絕上述資材之供給，又英代表團在日內瓦關於對意實施制裁，更作進一步建議，其建議內容為一，禁止意國貨物輸入，二，禁止對意貸款，三，禁止某種原料品對意國輸出，四，取消對亞運輸軍火之禁令，並於六日表決上項議案全文，進行實施制裁辦法，至英國所以如此堅決，其原因所在，想亦為讀者所念欲知，茲就所知範圍，略加推定如次，

第一我們所知的，就是今日國際間，原無所謂正義存在，所有縱橫捭闔，要不出利害關係，英國今對意亞戰爭，事亦同然，至其利害關係，所著而舉者略有數端，一，英國原為先進的資本主義國家，殖民地徧於世界，所佔人口，亦略近五億，為英國計，歡從容吸取其精華，以供自己之享用，自以維持現狀，（即世界和平）為國策第一義，欲維持現狀，自不得不利用國際聯盟，國際聯盟自德日退盟，早已成告朔的餼羊，今若再被意大利的蹂躪，并此餼羊，亦失告朔之用，故不得不極力維護，二，為維持原有之殖民地，不願引起人種問題，若因意亞問題，致將人種鬥爭擴大，難保不影響英屬印度及其他地方，故不得不助亞，三，英國對意亞戰爭，最懷戒心的，就是深恐因此遮斷對印度的通路，印度為英國的第一寶庫，通路若被遮斷，自非同小可，自非拚命防止不可，例如以前拿破侖出征埃及時，英國不惜賭國運於一擲，抗法國艦隊，亦即為此，四，英國於亞比西尼亞的塔納湖，（Lcona）有最大的水利權，常利用該湖水利通過蘇尼羅河，以灌溉蘇丹的種棉土地，若亞比西尼亞為意大利所征服，上項水利，自然非英所有，英國若喪失上項水利權，於其織維工業上自生出莫大的影響，故不得不防患未然，以經濟制裁，抑制意大利的野心，雖然經濟封鎖與戰爭亦只一間，英意再進，英國是否即與之兵戎相見？據英國向所持政策觀之，時亦必僅止於經濟制裁，以待意大利之疲敝。彼時意大利，若再挑釁，英國以逸待勞，或將出於一戰，亦未可知。現時自未至上述之程度。

此外尚足輕重的，尚有法國。法與英略同，亦以維持現狀，為外交根本方針。惟所不同的，英國以維護其殖民地為目的。法國則在防止對法復讎戰。（即防止德意志的復興）故法國自歐戰後，一切外交，表面雖威風堂堂，儼若欲制霸歐洲大陸。但按之實際，仍不外對德取包圍政策。并且其為對德，對意亦極力圖買意國的歡心，本年一月并親派拉佛爾前往意國，成立法意協定，不惜將法國在特種利權，讓之意國。故法國今日最關切的，阿非利加問題，實為第二義的，所最怕者，為英意正面衝突。英意若果衝突，歐洲形勢，必大亂。若大亂，自易為躍躍欲試之德意志所乘。故為法國計，其對意英，最妙的方法，莫如幫助一方，以抑制一方，以免大動亂之發生，最為得計。至對英所提經濟制裁方法，所以遲遲不即表示一致的原因，亦即為恐結怨於意國，於德有所不利。但不得不最後為事勢所迫，遂亦表示贊成。最後問題，即實行經濟制裁以後，意大利之態度？據現在形勢看來，意國或將出於更强硬的態度。惟現在戰爭，要為全力戰爭。意大利今雖已進步至工業國家。但工業上重要原料—石炭。煤油，鋼鐵，都極缺乏。加之；財政亦極端困難，據去年統計，不足已達二百二十七億里拉。殆全以借債為生。每年只公債利息一項，亦須三十六億里拉。此外；自入今年以來，輸入超過，更增至二十五倍。有自為宣傳，國庫尚存以五十億里拉。是否屬實，不得而知。即使屬實，以上項數目，於劍强經濟封鎖之下，作日耗鉅萬，軍萬里之戰爭，是否有勝利可言，實一至大疑問。情勢既如上述，意國今日態度，即使如何强硬，結果；勝必屈伏於英法之前，或將覓一個好的台階作下臺辦法。（專載）

第六屆全國運動大會特刊

第四號

大會第五日

娘子軍再創新紀錄

女子標槍前兩名破全國第三破大會
撐竿跳高符保盧打破紀錄榮膺冠軍
男女田徑錦標將為滬所有

（上海十四日本報專電）十四日男撐竿跳決賽，一，滬，符保盧，成績三，九〇公尺破全國，二，滬，王禾，成績三，八五公尺，平全國，三，粵，馬德光，四，冀，黃伯剛，五，滬，魏志平，六，粵，吳敬順。

（上海十四日本報專電）十四日女子擲標槍決賽，第一，原恆瑞，豫，第二，潘瀛初，滬，第三，許沅，滬，第四，鄺清，浙，第五，錢行素，滬，第六，李玉桃，馬，成績二八，五五公尺，破全國，第二，二八，二一公尺，亦破全國，第三，二七，四一公尺，破大會。

上海十四日電　大會第四日男女田徑決賽總分，計一，男徑賽滬四十九分，馬十八分，遼十二分，粵十分，平五分，蘇五分，京四分，浙四分，冀三分，二，男田賽，滬三十九分，遼二十四分，平十二分，冀十分，京九分，馬七分，粵七分，鄂五分，閩韓川各二分，蘇一分，三，女田徑，滬七十八分，馬三十二分，閩六十分，粵九分，鄂七分，湘五分，冀四分，蘇二分，川一分，錦標形勢，男女田徑賽，滬佔絕對優勢。

又電：十四日午後二時三刻，男子千五百公尺決賽結果，第一，賈連仁，滬，二，王振林，滬，三，邱忠澄，滬，四，谷得勝，晉，五，曹衍友，威，六，吳文林，冀，四分二十三秒二。女子二百公尺，二時半複賽，分二組舉行，第一組，一，李森，滬，二，陳鏗，馬，三，焦玉蓮，滬，成績三十秒二，第二組，一，錢行素，滬，二，鄧銀嬌，馬，三，許梅英，閩，成績二十九秒九。

不失山東本色
朱天真儼如鄉姑
段從德配夫人會場尋夫
陳鐵牛依然是小姑獨處

上海通訊，山東姑娘朱天眞，摔勁不減當年，于秀蘭既已羅敷有夫矣，而朱小姐郎又東山再起，其山東姑娘之本色，仍未絲毫丟掉，身着藍布旗袍，異常樸素，前額仍留劉海，赫然視之儼如一鄉下剛來城之大姑娘也。

籃球名將段，自離平津赴漢口警備旅工作，曾與警備旅所組織之籃球隊遠征京滬，實力雄厚，頗與南市籃球隊一角雌雄，此次全國擂台又在上海開幕，老段當然不能遠走高飛，所以既與湖北老一同東下，又與湖北老同睡一窩，而舊交新識，又得異地重逢，握手言歡，倍極親密，惟老段本係有婦之夫，此次突然單獨行動，未免引起朋友間猜疑，不料昨日下午，田徑場四週之外，忽發現一截髮旗裝之摩登姑娘，自稱係老段之德配夫人，問老段蹤跡，有囑其往湖北老宿舍中尋找，而段太太抑將宿舍樓上下遍尋一週，仍爲石沉大海，朋友中覩此情狀，紛紛願作義務聽差，從前營跑到後營，始將老段拿到，並由某君親交段太太。

鐵牛陳寶球男士，亦係武漢警備旅中，一員猛將，此君擅長三鐵，故稱鐵牛，鉛球一項，去歲遠東運動會中曾爲我國出過一口鳥氣，自遠東返來後，始赴武漢就斯職，此次却代表湖北老出席全運，鐵牛平日起居，極爲注意，故至今尚保小姑居處，尚屬無郎。（梅丁）

第五日田徑成績

男子部

決賽

▼四百公尺▲第一組，一，傅金城（馬）二，梁蘊鳴（粵）三，廖標海（冀）四，董叔昭（滬）成績（五三，七）秒，第二組，一，陳嗣源（粵）二，李延鋅（蘇）三，董翰文（遼）四，符會晴（馬）成績五七，四秒第三組，一，戴淑毓（滬）二，林帶熙（馬）三，

鄒民鏗（粵）四，費方達（京）成績五五，五秒，第四組，一，李培德（滬）二，金長關（遼）三，戴宗莊（馬）四，李長漢（平）成績五四，秒，

▼撐竿跳▲一，符保盧，滬，二，王禾，滬，三，馬德光，粵，四，黃伯剛，冀，五，魏志平，滬，六，吳敬順，粵，第一名成績三，九〇公尺破全國，第二名成績三，八五公尺，平全國，

▼千五百公尺▲一，賈連仁，滬，二，王振林，滬，三，邱忠澄，滬，四，谷德勝，晉，五，曹衍友，威，六，吳文林，冀，成績四分廿三秒二，

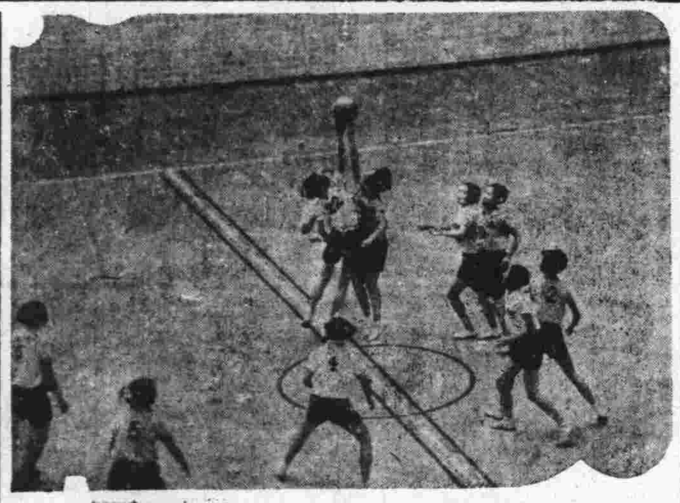

女子籃球賽京對豫開賽時之情形

女子部

預賽

▼二百公尺▲第一組，一，李森，滬，二，萬玉蓮，馬，三，朱桂芬，蘇，四，唐其貞，青，成績三〇，六秒

第二組，一，許梅英，閩，二，石淑珠，平，

成績三三，八秒

第三組，一，錢行素，滬，二，陳鏗，馬，三，陳惠珍，蘇，成績三三，八秒

第四組，一，焦玉蓮，滬，二，羅惠賢，粵，

成績三一，六秒

第五組，一，吳菊仙，蘇，二，楊惠珍，粵，三，羅玉〇，川，成績三十三秒

第六組，一，羅慧琳，京，成績三八，二秒

第七組，一，戴丕莉，豫，二，郭銀嬌，馬，成績三二，二秒

複賽

▼二百公尺▲第一組，一，李森，滬，二，陳鏗，馬，三，焦玉蓮，滬，四，吳菊仙，蘇，成績三〇，二秒

第二組，一，錢行素，滬，二，鄧銀嬌，馬，三，許梅英，閩，四，萬玉蓮，馬，成績二九

劉長春談
欒秀雲及其他

（上海通訊）本屆全運百公尺冠軍，早在我們意料之中，是屬於這「國破山河在」的瀋南代表劉長春的。決賽結果，誠然不出我們所料，他以十秒八的成績榮膺了冠軍，當他離開場地的時候，便首先對記者說這次成績，雖然不錯，但却很使我失望，因爲過去在南京練習，有時還能夠超過全國紀錄十秒七哩！

後來，我便問他關於欒秀雲小姐的事，他說；在那個夏令營中的時候，我們不過暫友誼的關係，所以，有許多新聞人就大造其謠言，爲了這些不可誤會，她這次也就沒有出席全運會了。

我覺得他的腿能跑得這樣決，好像該有一種特點才對，我於是帶着懷疑的口吻問他，你的腿部上有沒有什麼特點，地說特點並沒有，不過肌肉的發展，倒是很平勻的。

提到「瀋南」這兩個字，他是感到非常的痛心，爲像有一種莫名的悲哀侵襲到他的內心去了，爲了許許多多客觀的環境限制，所以對於這個問題，在這裏我們也不便多談。至於一九三六年的世界運動大會，他自然希望政府有機會給他去參加。

上海通訊，短跑怪傑劉長春，早已聞名國內，他的百公尺二百公尺四百公尺之全國紀錄，到如今尚無後人能登他的寶座，本屆全運會中，雖馬來亞飛將傳金城虎視眈眈，想奪怪傑地位，但依然望塵莫及，僅居第二而已，跑五百公尺決賽已畢，赤着雙足，走出運動場來，記者見機會難得，遂攔住去路，問他個深根細抵，他就笑面相迎，將身靠在籬壁，照記者所問逐一答復，劉君爲瀋陽人，今年二十有六，現在南京交通部供職，每天除埋頭工作而外，即研究新式起步方式，曾一再試驗成績果然不差，先後在青島南京創十秒四及十秒六之最高紀錄，此翻在全運會中跑得十秒有八，成績退步，他說有兩種原因，第一跑道太鬆，脚頭彈性不強，用不出起力，第二昨日連跑次賽複賽，以致決賽時力有所遜，影響成績，談到家鄉，他祗見搖頭，說好久未通音訊，講到婚姻，他更忸怩妮妮，表示目前尚談不到，談話即至此而止。

初賽

▼四百公尺接力▲第一組，一，滬，二，馬，三，平，四，豫，成績五四，六秒（平全國）

第二組，一，粵，二，青島，三，閩，四，蘇。成績五五，三秒

決賽

▼標槍▲一，原恒瑞，豫，二，潘瀛初，滬，三，許沅，滬，四，鄺清，浙，五，錢行素，滬，六，李玉桃，馬，成績二八，五五公尺破全國，第二二八，二一公尺，亦破全國，第三二七，四一公尺破大會。

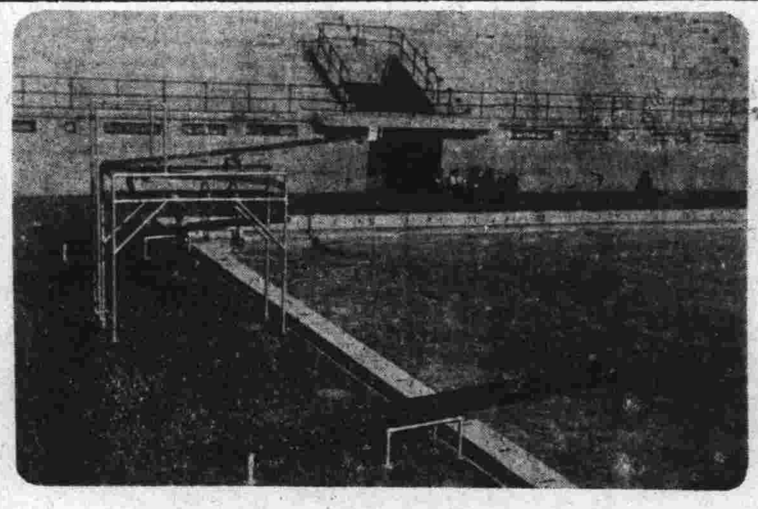

游泳池之一角明日美人魚即在此下水

四日來各單位得分總數

男徑賽

單位	得分
滬	四十九分
馬	十八分
遼	十二分
粵	十分
平	五分
蘇	五分
京	四分
浙	四分
冀	三分

男田賽

單位	得分
滬	二十九分
遼	二十四分
平	十二分
冀	十分
京	九分
馬	七分
粵	七分
鄂	五分
閩	二分
贛	二分
川	二分
蘇	一分

女田徑賽

單位	得分
滬	七十八分
閩	六十分
鄂	七分
冀	四分
川	一分
馬	三十二分
粵	九分
湘	五分
蘇	二分

戰敗河南之浙江籃球隊

游泳賽明日開始
楊秀瓊獲女子冠軍有把握

上海十四日本報專電，游泳賽定自十六日起開始，滬氣候甚佳，決不致影響成績，連日各選手加楊秀瓊等，時往練習，來科本屆游泳冠軍，女子部楊秀瓊獲得甚，有把握。

今日程序

田徑

第六日（十五日）

□四百公尺複賽（男）十三點正（分一組每組取四名）

□三級跳遠決賽（男）十三點正

□擲籃球決賽（女）十三點正

□二百公尺複賽（女）十三點念分（二組每組取四名）

□四百公尺接力決賽（女）十三點四十分

□四百公尺決賽（男）十四點十分

□二百公尺決賽（女）十四點念分

□一萬公尺決賽（男）十四點卅分

國術

第六日（十五日）

□彈丸男女決賽（上午）

□器械（對手）男子預賽（下午）

游泳賽操有勝券之楊秀瓊小姐

籃球次賽
青島擊敗馬來亞
五十二比四十四

上海十四日本報專電　今日上午，男子籃球次賽，青島隊對馬華，兩隊實力，均甚雄厚，比賽結果，五十二比四十四，青島告捷。

又電，男子籃球，菲對川，一時開始，結果一百比廿二，菲大勝。籃球次賽，結果，五十二比四十四，青島勝，平對豫，上半時卅三比十七，易地後，各作困獸之鬥，但平聯絡緊固，結果七十四比卅，平勝，上午十一時，偽籃球平對贛，結果四十六比三，平勝，

國術

上海十四日電，今日男射箭決賽射遠，豫，一，海書芝，豫，二，李春鎬，平，三，金德順，豫，四，海國榮，平，五，甯海亭，豫，六，寇運興，成績一二六七，七五公尺

男千五百公尺決賽

滬，一，賈連仁，滬，二，王正林，滬，三，邱忠從，五，晉，四，谷得勝，威，五，曹衍友，冀，六，吳文林，成績四分又二三，二秒

男籃初賽

平，勝，豫，結果，七四比三十，

足球次賽

平，勝，川，結果四比三

男籃次賽

青，勝，馬，結果，五二比四四，

女射箭射遠比賽

豫，一，冠鳳是，豫，二，馬瑞蓮，豫，三，馬瑞是，滬，四，趙靜芳，滬，五，孟健聲，滬，六，王

錦標成績九五，八九公尺

上海十四日電，今日足球次賽，港勝皖，十九比零，棒球複賽，滬勝冀，九比二，男網球雙打，爪勝冀，六比二，六比四，六比一，馬勝平，六比一，六比一，女雙打，馬勝京，六比四，七比五，男雙打，滬勝粵，四比六，六比三，六比二，京勝川，六比二，六比二，六比八，六比〇。

球類

上海十四日電，今日女網雙打半複賽

滬，魏祖同，魏麥谷，勝粵，楊消福，阮興，六比二，六比三，

慶祝

全運會健兒勝利

唯有拍發

交際電報！

每通四角

參加全運選手題名錄

河北

男子部

王英傑　李樹茂　陳鳳林　陶光霖　劉福潤　劉福英

王光福　趙啓明　董蓮青　韓景林　周泰豐　張蔭銘

龔堉　郭恩科　廖金海　汪興瑞　吳文林　吳炳生

袁璧科　李水臣　李淑醇　劉寶

女子部

聶其煒　戴棠莉　王文琴　畢錦芬　林秀蓮　唐友享

艾瑞雲　陳蘭湘　王淑貞　胡文蘭　王鳳梧　張鐘卿

李妙娟　安淑卿　黃石麟　陸惠蓮　唐振坤

浙江

男子部

陳漢章　曾南壽　陸祖蔭　柴煥錦　彭仁忭　仲明揚

張世明　徐葆昀　梁添成　黃任遠　顧復生

女子部

鄺清　何敏　鄒志慧

河南

男子部

李明瑞　陳慶楨　陳國鈞　白廷珍　郭宜南　張平堂

馬驥超　胡景銓　侯得榮　唐劍　趙少卿　張壽年

張詩美　王墩　劉立青　時紹文　陳國棟　廖鏡英

劉天平　孫慶基　黃承憲　朱子過　劉鈞　趙春庭

路福壽　黃金鏡　李友松　岳五六　李在望　趙鐵件

賀福漢　吳克讓

女子部

張桂山　徐桂芳　許芝蘭　陳金蘭　萬玉芳　顧恆瑞

劉鍾文　金柳垣　邵慧敏　趙秀娥　李秀媛　張秀麗

曾佩蘭　王玉鳳　李名玉　陳瑞儀

湖北

男子部

卜照斌　甯芸芳　李宗唐　羅森華　馬德山　鄭森

林海志　梅友　葛克　陳寶琭　吳必顯

女子部

彭書城　胡淑芳　查光富　栗伯蘭　李雪政　倪鳳

孫淑宜

威海衛

男子部

于福海　劉巧德　鄭明珂　曹衍友　藺興文

哈爾濱

女子部

王雅清　李玉蘭　譚奕立　王海雯　金錫榮

華　孫鳳雲

黑龍江

男子部

解之謙　閻承天　楊中鈺　徐卡新　包文儒　張廷翰

夏保清　廣永豐　關承志　林耀堯

遼寧

男子部

劉長春　李世明　譚福嗣　周長泰　金長綱　吳景耀

董翰文　劉一洙　夏樹福　白春育　郭震　張興昌

張學堯　唐人傑　于慶江　于清榮

南京

男子部

楊道貴　劉明儒　楊恆煥　雷保源　張鍵春　冷培根

郝春德　王季涯　李毅興　郭震　貴力遜　闞毅良

孫焜　趙恩瑋　葛衛康　王玄基　倪泗　王大耀

李鐵重　陳樹銘　柳英俊　李興久　陳康　楊純福

劉兆九

顧詠沂　馬瑜　趙增熹　○○基

福建

男子部

吳錦祺　王先登　林仁心　郎光華　王明午　王逢年

陳炳煌　胡訓倉　黃桂蘭　蔡子闡　黃鶴齡　鄧燦榮

張輝潤　溫樹榛　秦茂發　楊元勳　楊振來　陳慶和

陳興宇　黃德心　陳朝譽　鄭宗梧

女子部

許梅英　羅玉珠　陳翠芳　周端容　洪琼珠　陳金鶯

陳賽英　趙玉治　林智慧　洪白玉　李金珠

江蘇

男子部

王湖錦　張紫影　孫寶珊　王國楨　劉中　吳玉麟

朱瀚　蔣有琛　朱章岑　程金冠　曾榮忠　吳禮本

李延鋅　葛敬德　金仲康　何寶山　楊紹根　吳伯鈺

邵鐘　潘緯年　吳泰廣　曹金凱

女子部

吳菊心　陳梅仙　龐媛玉　蔣志蘭　陳惠珍　徐碧雲

高芝蘭　朱兆百　孫德芳　馮玉珍　羅彩明　朱桂芬

嚴鑑平　謝霈貞　馮杏仙

北平市

男子部

張英　黃輯　甜靜　李長漢　薛濟英　包炳浩

張翰佳　趙清海　詹易元　彭永馨　牛筆志　宮國華

于增鑫　楊道崇　郝履成　孫月明　邵朝松　李錫鼎

張倪　王精熹　牟作雲　王士林　何純渤　英沛恩

女子部

甯美玉　許寶琀　甯梅蓮　方綱　何美綸　石淑珠

杜怡璠　李寶英　陳宛書

安徽省

男子部

陸現瑋　楊效孔　鮑家鈺　周震飛　何家祥　葉振初

黃徽　黃遠樹　路家國　楊世同　范梅生　札樹昇

丁衣萍　胡得文　朱洽仲　李任　張大海　何司法

廖萍　田景堯　呂民元　米晉釗　李世傑　鮑家驪

女子部

黃啓華　向藩　尹貞淑　史銀樓

西康省

男子部

牟成華　馬淑鈞　賈茂森　高國桂　李文增　偶昌伯

王倩藻　郭正鑒　王福德　何其昌

（未完）

神內醫院

敝院自開幕以來頗蒙各界歡迎對於中外患者之醫治無不盡心盡力治療院內設備完滿使役股勤看護格外周到隨呼隨到無不應時而來

能使患者心裏淡暢立刻即愈並有外精通華語醫學關於病源問答毫無阻隔於治療上亦頗覺便利

▲主治科目　內科　小兒科　皮膚花柳科　X光線科　門診　午前八時至十二時　外診　下午隨時

院長　神內正範

院址　青島德平路十號　電話四七七五

X光線　齒科　外科
鈴木齒科醫院

青島觀海一路廿八號　電話二一〇四三番

大仁堂　立愈久淋

白濁丸

敢稱治淋神藥服用非常簡單愈淋非常速快無論新久白濁下淋尿後淋傷腎虛老漏常年不斷用過千方百藥不好洗療注射無效此丸只用一盒立愈奇方奇藥與市上各種成年藥確有所不同男婦淋病完全包愈小盒二元大盒四元

完全保好　各界證明　一准有效

大仁堂　婦女

破血丹

病凡婦女血水不足之病千方百藥治不好此丹只用一付其病立下重者三付百病化爲血水元氣不傷百試百驗每付三元

此藥專治婦女經閉不通數月不見腹中積病左條右塊血聚成肚大成形血蠱症鬼邪神病死腹內不下一切疾難疾

消毒大王一掃丸

此丸效力非常之大凡是男女染毒之症發生軟硬下疳腫痛毒串骨筋痛老毒不清淤毒不淨內屑療治一切新舊毒症還治不好打針無效卽服此丸其毒立從二便消出一掃清完永遠除根每盒二元另有詳章此藥北京各界驗名實有特別效驗

調經止帶丸

一盒保好無效退洋婦女白帶久而最傷元氣月經因之不調百病因之而生面黃肌瘦飲食無味有時燒冷腰腿酸痛頭暈肚痛赤白帶下之症一盒保好常服延年　每服四角每盒二元服法另有詳單

北京　張氏保肺丸

潤肺化痰定喘止嗽寬胸順氣立見神效不論男婦老幼年深日久勞傷咳嗽吐痰代血夜不安眠咳嗽不止一切風寒咳嗽等症服此一付立効三付斷根每服大洋一角

調經養血　保眞丹

婦女常服永保平安安胎種子坤中之寶

專治婦女經血不調月經前經後錯經期腹痛血色不正病塊崩漏白帶下寒流白汁腿疼兩脅發脹酸脹墜痛胸膈滿悶嘔吐惡心食涼流血成病左條右塊氣短神虛頭暈頭痛四肢酸軟咳嗽痰喘氣血兩虧午後發燒作冷面黃肌瘦不思飲食日輕夜重自汗盜汗身體素弱胎前產後失調作病或姑娘經閉乾血癆症服此丸立服立效一切新舊經血不調百病皆治藥到病除常服此丸調經養血滋陰補虛安胎種子最稱女界寶丹服法另有詳單每付三角半打一元六角一打三元外埠函購加郵二角

開竅耳聾丸

不論男婦老少遠年今日耳聾耳底耳痔耳內蟬鳴有風聲聾聲或因幼小耳底蓄根或因槍炮驚傷或因腎虛病後失調一切耳竅不通不響之病用過中外各藥不好只用一小料一元二全料四元

濟南小緯六路北口大仁堂路西

心胃氣疼丸

不論何種心肝胃痛氣疼胸疼肚疼反胃吐酸胸膈飽脹痛食入即吐積滯痞塊等症多年老病服用此丸解鬱舒肝寬胸順氣痛疼立止凡由肌飽或急氣多得之病三付准好每付二角一盒六付一元

青島分銷處

太和春……館陶路　萬春堂……高密路　福海藥房……黃島路　德豐永……博山路　台東鎮威海路泰和堂

各縣代售　坊子……豐記藥房　靑州……中西藥房　濰川……金華號　周村……同興茂

大仁堂藥房分銷處

烟台分銷處……福記銀樓南門大街　濟南小緯六路　外埠函購加郵二角寄信濟南大仁堂　博山慶雲莊稅務街　滄縣衛生堂東關瓜地市街

壽康醫院

三週紀念包戒鴉片　海洛英三個月　啓事秋高氣爽　正是戒烟佳期本院今逢三週紀念　特爲有嗜好諸君謀幸福起見犧牲一切包戒鴉片海洛英等癮三個月僅收藥本以資紀念　千載良機諸君幸勿失之

一，走戒價目　由三十元至五十元以癮之大小體之强弱定價高低

二，住院戒除　由四十元至八十元以病室等次而定

三，注射去癮　健身藥針每針由一元至兩元

四，戒除日期　由一星期至三星期

▲何以耗費不少代價　病患反而無效

別的病患均可對症發藥獨此症醫治之難醫家束手雖凡藥品其害無窮不藥既非計醫之又屬徒然與其妄費金錢曷若早自爲計法國攝生靈片可以解決嬰凡難題打破一切落伍療法不使金錢空擲不使病患失望任何衰弱疲困到於極步一經服用夜間便得良好熟睡神態怡然精神充足因決無虛睡眠失去實貴精液也專治有夢遺精無夢遺精及每睡有患或久年不愈等症一瓶即效政府優獎全球風行

上海經理　遠東隆華利行　本埠三大公司　五洲正威等各大藥房均售

青島金星大藥房　濟南神州大藥房經理

青島市有悠久之歷史……膠州路

天寶銀樓

電話：二二四四號

專售古煉上字十足赤金，足色紋銀，精製金銀首飾，中西器皿，採辦翡翠，珍珠，鑽石，鑲法新美，取工低廉！早博各界好譽！無待贅述，如承惠顧！請認明（三星商標）庶不致誤！

今日十足赤金　售出每兩九十八元　收進每兩九十七元　紋銀每兩一元七角

痔

痔漏　脫肛

肛門症專門

自創塗布藥療法不用刀割專治痔核痔漏脫肛便血等症無手術火炙時之痛苦能使核管及變質之粘膜自然脫落永遠斷根治療期間行動如常誠醫痔之最良方法也

另有詳細說明書承索即寄　時間　上午九時至十二時下午三時至六時過時不候　地址：中山路山東大戲院北鄰一零一號　大洲診療所啓

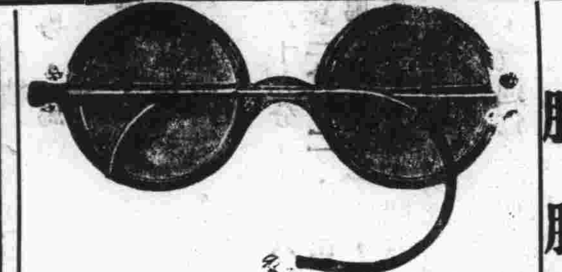

嶗山晶石眼鏡老店

本號在青開設三十餘年專採辦嶗山各種晶石製造各式眼鏡久蒙各界讚許時下又在嶗山附近新購得各種晶石奇多成色最佳無掏茶晶墨晶水晶紫晶等石比前採辦者遠勝數倍現已將各式眼鏡完全造成精美異常價格克己　諸君欲養目者請莫失此良機倘蒙賜顧局勝歡迎恐未週知特此敬白（兼修理舊鏡）

緊要聲明　小號原無分號並代理處屢有冒充小號名義者請各界注意認明小號招牌仿單庶不致誤

青島　即墨路西首　電話五八六三　三山誠眼鏡店謹白

克利西佛

咳嗽

氣味甘芳。服食後。專能消毒殺菌。化痰利於痰氣管成水。外出。故一經服用。功效立見

完全華資經營　純粹國貨原料　爲國貨啤酒中之始創老牌　風行卅載　遠銷國外

五星啤酒

北平玉泉山水精製，淸冽芳醇，品質精美，能益氣暢胃爲健體唯一飲品也、

▲贈品　凡購酒一箱贈送毛巾三條　又優待劵一張多購多贈

優待劵辦法　本劵連同本酒瓶蓋四十八個可得向本經理處兌換大洋三角若無優待劵而獨有瓶蓋者及獨有優待劵而無瓶蓋者一概不准兌換務希注意爲荷　本劵自四月一日起至十月底止

青島總經理　泰康公司　河北路一五號　電話四二零三　愼德成號　中山路　電話三七二一

本市各海味南貨店洋酒食物店及酒樓菜館均有出售

國醫

陳鴻雪

診例

科目	診金	時間
傷寒　溫熱　痛癥　喘咳	門診　一元　出診　二元	上午十二點至二點
瘧痢　血症　勞損　喉痧	拔號　加倍　附診　一元	下午五點至八點
婦科胎產調經帶下各雜病	膏丸長方通函論症各四元	星期日全日
幼科痘疹驚風蟲疳等雜症	家庭或團體醫藥顧問另議	

診所　中山路東肥城路十一號

德國白濁專藥

梅毒　白濁　星

首創透膜殺菌：永遠斷根

主治　尿道腫痛　膿血淋濁　膀胱炎症　男女淋濁

特效　利尿止痛　殺菌滅淋　消炎退腫　根治痊癒

特種　梅毒白濁星　滲透性強　治療力特速

德國威爾凱藥廠監製　上海柯爾登洋行經理

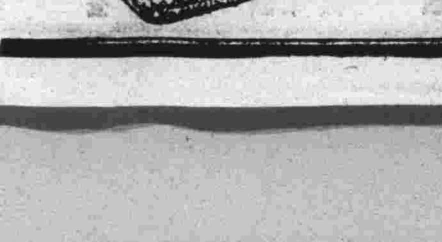

A401

青島總經理漢成大藥房及各藥房均售淋病療養新書函索附郵票三分

青島新民印刷鑄字所

膠州路八十號　電話五二五九號

美女牌葡萄乾

美女牌葡萄乾。純係選用美國鮮肥葡萄晒乾。淸潔衛生。味極甘美。內含鐵質。補血强身。兒童食之。得益尤大。以製茶點或款客。均甚名貴。用作禮物。最受歡迎。購時務請認明美女牌商標。庶不致誤。

各大公司及食品店均有出售

中國總經理　美國葡萄乾公司　上海廣東路五一號

第一補血妙品

三鞭保腎丸

特別推銷大減價

敝堂醫師自廁身醫界，即觀腎病爲人生康健之魔敵，故細心研究，遍考中西方書，費無量之腦力，經數十年之實驗，始製成此種三鞭保腎丸，功能，益精髓，安神志，壯氣血，滋真陰，補腎水固精管，以治腎虧諸症，有萬分靈驗，即無病之人服之，亦足以助氣力而禦百病，如有素服中西各種補腎無效之藥者，以此丸代之，功效尤爲顯著，諸君一經考驗，便知處方之妥善，性質之純正，效驗之靈速，因有實際非似專以誑言惑世者也，此藥服後有八大特色，以證其確效，(一)腰酸骨痛，乃腎虧之徵，服此丸一二盒，腰痛即止，(二)夢遺滑精爲虛損之因，服此丸二三盒自可不洩，(三)心腎不交夜不安眠，服此丸五六日，即可酣臥舒適，(四)精管不固見色即洩，服此丸七日即覺堅有力，(五)虛勞病瘵之人，連服此丸一月，耐心靜養，則胃納增長，氣力復元，聲音宏亮，面色紅潤，筋骨強壯，身心康健，諸功效必次第發現，(六)無病之人常服此丸五六日則腦腎俱充，百病不侵，子嗣繁盛，(七)普通腦漏健忘者，服此丸後自然禁退漏止，記憶力增加，苦腦免除，(八)更有一確實可靠試驗，而吾人易知易行者，即婦女經血不調，面色黃瘦者，服此丸半月即見經調而身壯力健是也，每盒內裝十付定價一元五角，茲爲提倡起見，舉行特別推銷大減價，每盒減售一元，三盒二元五角，誠寥制好機會也，出售期有限，購者從速，

唐山市天福堂老藥店啓
青島總經理處中山路金星大藥房

青島宏濟醫院擴充業務廣告

院址浙江路十二號 電話五七三二號

原有科目：內外眼耳鼻咽喉性病皮膚兒婦等科

診病時間：午前八至十二時午後二至六時急症及出診不在此限

收費：門診號金診金暫行免收住院由二元至六元長期住院酌減

新設科目，「產婦福音。兒童年兒童健康保障。肺癆患者慈航。義務戒烟祗收藥本」

產婦科：專治婦科各症特備清淨房間備產婦留院分娩無論平產難產均保險安寧接生每次由十元至二十元

保嬰科：凡病兒或體弱兒童均分別收容特別照料代爲撫育收養收費從廉

肺癆專科：新添大宗肺癆藥品醫療器械特設病房空氣清鮮光線充足收費特別低廉

戒烟科：祗收藥本義務戒烟按癮之大小由三天至二星期戒斷用最新注射方法毫無痛苦留院或門診隨意

本院刻由北平協和醫院聘到聶女士助理各科診務女士畢業於協和在院服務多年對於保嬰科產婦科特別專長並在協和管理之香山肺病療養院主持一切該院爲華北唯一之肺病療養處所收療中外肺癆患者動以百計故對此疾經驗之宏富自不待言尙希各界注意焉

再關於產婦之攝生兒童之餵養保健如願詢問者請駕臨本院當負義務指導之責

陳院長鳴岡謹啓

膠濟鐵路管理局招標承辦材料廣告

本局現擬標購左列材料如願投標者可至本局材料處採辦課領取標單遵照標單背面所印詳細章程填具標函限於左列所規定開標日期上午十時以前送到即在本局當衆開標過期標函概作無效特此廣告

標號	材料名稱	開標日期	投標押款
特字三〇三號	美松柚木	十月十四日	二千六百元
特字三零四號	熟胡麻子油及護木油	仝右	五百九十元
甲字二八五號	鍋鐵管及鍋水閥	十月十四日	一百五十元
甲字二九三號	漆布等	十月二十一日	一百二十元
甲字二九〇號	黃銅框	十一月二十二日	一百二十元
甲字二九四號	煤篩「如需圖說繳洋一元」	十月二十二日	一百二十元
甲字二九二號	花鐵板	十一月二十八日	一百元
甲字二九五號	柚木	十一月四日	二百五十元
甲字二九一號	鋼鐵	十二月九日	一百六十元
乙字三零五號	工務員春季制服	十月十四日	五十元
乙字二九七號	鐵錊鐵絲等	十月十五日	八十五元
乙字二九八宗	漆片	十月十六日	八十五元
乙字三零四號	電桿幇木	十月十七日	九十五元
乙字三零六號	波氏燈用紗罩	十月二十一日	三十五元
乙字三〇二號	承口及雲母片	十一月四日	六十元
丙字二一〇五號	短波收報機	十月十四日	十元
丙字二一三四號	鐵螺絲	十月二十二日	無
丙字二一二四號	化學儀器等十項	仝右	十元
丙字二一〇八號	蓄電池膠木箱	十月二十三日	十五元
丙字二一一四號	木電桿	十月二十四日	四十五元
丙字二一一六號	棉包銅線等	十月二十八日	四十元
丙字二零九五號	木扁担	十月二十九日	四十元
丙字二一三二號	電桿電線等	十月三十日	十五元
丙字二一一五號	天花板接線盤及燈架等	十月三十一日	二十五元
丙字二一一九號	膠皮銅線磁鍋等	十一月六日	四十元

滬上唯一大旅館

新亞大酒店

地址◆上海北四川路郵政總局側

住房三百 設備完善 服務忠實 房租低廉

新亞酒店的成功使我們深信我們中國民族不是不能過整齊清潔的生活

民國廿四年九月十二日 胡適

生殖器病自療法

凡患腎部虧弱發育不全陽痿不舉遺精滑精見色早洩精關不固等症則人生之樂子嗣絕望動輒悲悶若購用市售內服劣藥等以冀全愈是無異隔靴搔癢功效難期茲有外用特效聖劑

大力精 PKRIJINPASTR 係德國醫科性病大學教授長維惠森博士傾其深邃之專門學殖費却多年之心血結晶經多數著名醫學博士臨床實驗讚譽乃始敢經售以救濟斯患病者只須採用多時立即揮發化學作用能使荷爾蒙旺盛血流通暢專治上列各症莫不藥到病除恢復健壯性能迥非掛羊頭賣狗肉之庸藥所可比凡已購僞藥無效者趁火速購用免誤時機原價二元特價一元五角函購郵費二角上海大通路大華西藥公司總發行

青島中山路總經理 金星大藥房

請飲！

▲欲使兒女健全活潑▲

▲欲使身體肥胖強健▲

衛生消毒 牛奶

滋養富量 山羊奶

青島牛奶舍

牧場特點：開辦最早 民國四年 巳至於今 規模廣大 設備完全 良種牛乳 不誤主顧

牛奶場 太平鎮 電話 三〇〇四

本行 寧邑路 三〇三六號

分行 遼寧路 五一〇六

青島大陸銀行

紀念兒童年養成國民儉德

創設學童儲蓄

特別加利提倡

至本年年底爲止 定有專章 隨時送閱

強國強種 補劑偉大

趙濟倉

長命補腎軍

鎖精固髓奪天造化 如用霸藥天誅即滅

王道國藥補力雄偉 白髮轉黑返老還童

本品係濟倉氏心血結晶提取貴重國藥人參鹿茸等及羞牛羞獸腎髓精華監製而成專治腎虧遺精腎萎早洩誤犯手淫發育不全見色妄動生殖無能房事過度衰弱失眠腰酸背痛子嗣絕望等症家庭幸福端賴青春情愉性苦患腎病事實難堪甚或愛妻離散厭世輕生濟倉氏濟世有心提倡此藥一經試服使爾精神倍旺花好月圓事業宏圖精神百倍救人隱病暗疾何止千萬遺精滑精當日立止誠有不可思議之奇效每瓶五角特製一元爲確證功效起見買一送一先吃一瓶無效立可退藥還洋郵購寄費加二市上影射劣藥甚多購者認明趙濟倉字樣幸勿受愚

買一送一

普通五角每打五元 ★ 特製一元每打十元

濟南緯代理店 三大馬路緯三路西

◎青島經售處◎

金鄉路口 泰山路

太和春藥房 宏濟堂藥店

空前大減價

青島國貨公司即日起

新到各貨堆積如山

無敵犧牲特別便宜

天津路 電話 一樓五三七二 二樓五一八四 三樓五三七三

金氏白蘭地 延年益壽

問世已久 各界馳名 其味適口 價目頗廉 品質更優 四季常飲

贈親餽友 當其爲首

金氏白蘭地

法國佳釀 年份已陳

四季常飲 輔助精神

各洋酒食物 及南貨舖均售

德縣路四十七號 總經理利泰號 電話四零八六號

VERY OLD King's Brandy

本市新聞

市府昨舉行第二一九三次總理紀念週
沈市長主席
▲…財港兩局長報告工作…▼

市政府於昨(十四)日午前九時在大禮堂舉行第二九四次總理紀念週，到市府暨直屬各機關職員三百餘人，由沈市長主席，行禮如儀，先由市長報告赴西北考察之經過，繼有財政局長郭秉龢，港務局長袁方喬，前後報告各該機關最近工作槪況，茲將郭袁兩局長之報告詞，列誌于下，

郭局長報告

一，核准私有農地改爲公有建築地案，據楊嗣五呈請將原有湛山耙子場迤東農地一部份，變更爲公有地，並請增租隣近歐海路公地，以便建築等情，經查核在預定市區範圍以內，對於路線水道均屬無礙，業已批示照准，分別測丈，通知繳納費款，塡發圖照具領，二，核准德國基督教會領租公地案，准德國基督教會函稱，青島德國基督教會，呈請領租江蘇路龍口路轉角即龍口路一號，及江蘇路十三號一部份公地，等由，經查核係屬該教會四週公有空地，具有特殊情形，並援照宗教團體領租公地辦法，所有應繳租款，准予減半征收以示優異，已測丈標界，通知繳款，塡給憑照，三，核准增租公地案，據辛成强仰世晉等五戶，分別呈請增租雲南路福山路等處公地，經工務局查核尙無妨礙，其請領地段面積亦均與定章相符，業已分別批准，測丈，通知繳納費款，塡註憑照，四，核准領租工廠地案，據維新化學社兒島雄吉，呈請領租四方工廠地等情，經查核尙無妨礙，業已批准，測丈，通知繳款，塡給圖照具領。

袁局長報告

一，辦理航行膠州灣輪船營業合作，查航行膠州灣內之輪船，計有福興，東萊，運發誠，同和，永順，長順，玉泰，乘安，太平等九艘，每因營業競爭，途有互減船票價及拉客搭乘情事，以致屢起糾紛，在船商自身固受極大損失，在海面交通，亦蒙影響。爲消弭糾紛維持航業起見，由本局會同社會局勸令各該船商組織營業合作社，已於本年九月一日正式成立，定名爲膠州灣輪船業有限合作社，二，油漆小港小公島燈台，查本公島大橋島兩燈台之燈架，係屬鐵質，民國二十二年會經油漆一次，迄今已有兩年，因海氣浸蝕，雨淋日炙，鐵架油漆業已剝落殆盡，且於觀瞻不雅，不足以資保護，特由本局派工前往從新油漆，日內當可竣工，又大橋島燈台燈架亦爲鐵質，曾於去年油漆一次，惟該燈台距離水面較近，時被海水沖擊，其銹蝕情形與小公島燈台無異，故同時派工前往油漆，日內亦可工竣，三，碼頭業務之概況，查本局自九月一日起至同月三十日止，計進口船一百八十隻，出口船泊計一百七十五隻，進口貨物計六萬二千三百八十三噸四二，出口貨物計十六萬三千六百五十六噸六〇，碼頭收入計洋十二萬八千六百六十五元五角九分，此項收入比較上期減收二萬一千二百零二元四角四，四，修築紅石崖帆船渠及碼頭，查紅石崖與本市海上交通一葦可航，至爲便利，其原有碼頭係用亂石砌成，長度高度均感不足，低潮時泥沙一片，距水深處幾達五里之遙，高潮時即全部淹沒，是以輪船客貨上下頗感不便，土產滯銷關於民衆生計影響甚大，經本局切實查勘，以此項碼頭如果根本改造，所費不貲，値茲市庫支絀，不得不因陋就簡，擬具計劃圖樣，將原有碼頭石堤增長八十公尺，並在右旁挖寬七廾公尺，深一公尺八，另築長堤一道，以防泥沙塌陷，庶在平常高潮時，船隻均可在夾道自由出入，嗣由購辦委員會招標結果，以縉記營造廠所投最低數得標，即經該會與之簽訂合同，責令承辦，惟該處原有石堤石塊塌陷，且凹凸不平，亦應加以整理，經本局與原包商接洽，仍由該商負責辦理，並呈准在標餘項下追加洋一千六百餘元，由該處商民認擬七百元，兩共二千三百餘元，本月內業已全部工竣，由市府派員驗收，五，修理飛鯨號拖船，查飛鯨號拖船專供在碼頭拖帶商輪及運輸燈台物品之用，因行駛日久，船身油漆剝落，銹蝕甚重，其他機槍槍面各部及附屬舢舨等亦應分別修理，經本局造具預算呈准照修，嗣由購辦委員會招標結果，以並無商號前來投估，發回本局自辦，當將該船拖上船台積極趕修工竣，惟內中購換噴油嘴十六個，因此間商號並無此項存品，已由本局函托上海孟阿恩公司向德國定製運，到時仍須呈請市府驗收，以照愼重，六，修理木星號拖船，查木星號拖船因日久汽機發生損壞，其船身及船底各部亦銹蝕甚重，祗應分別修油以資保固，經本局拖上船台積極趕辦，已於本月內完竣，七，修理舢舨四隻，查本局土木股所屬二號及七號舢舨各一隻，及大橋工人用舢舨一隻，潛水隊島燈台用舢舨一隻，均因使用日久船身損壞滲漏，經本局派工分別捻縫刷油，並換補船底白鐵板，業已次第工竣，八，照料安順商輪上下船台，查本市裕泰行之安順輪船，因須驗修船底，租用本局三號船台，經派工妥爲照料，業已安全進水。

實業部令 商品檢驗局檢查蠶種
以免飼蠶者遭受損失

實業部以我國蠶絲出口，日見減少，雖其原因爲受外絲傾銷影響，而蠶種惡劣，出品欠佳，亦爲重要原因，故對於蠶種檢驗，極爲注意，乃近查有少數出售蠶種商人，恆假試驗爲名，避免檢查，以致農民購用者，遭受損失頗重，該部爲取締劣種減少農民損失起見，特通令各地商品檢驗局，對於蠶種須嚴行檢驗，以杜流弊，茲閱本市商檢局，昨已奉到該項訓令，當即防屬遵照辦理，茲將原令文照錄於下，

實部令文

查蠶種製造，關係蠶絲事業，至爲重大，本部前爲維持優良蠶種起見，制定蠶種製造取締規則，施行以來，頗見成效，近聞有少數蠶業機關，常思藉試驗之名，避免檢查，殊屬不合，嗣後凡出售於農民之蠶種，均應照章認眞檢查，如確以試驗爲目的，應先期呈准主管機關，指定區域，不收種價，發給農民，倘飼育失敗，則農民一切損失，仍應由該試驗機關負賠償，以杜流弊，除分令外，合行令仰轉飭遵照辦理，此令，（新聞）

李村鄉區 秋郊巡禮……（續）……
村姑少婦莊頭割瓜干
老農壯丁田野播二麥
秋山紅葉老圃黃花
給大自然作了生色的點綴△

昨赴友人約到李村鄉區一帶流覽秋色，幷看看秋收的農作情形，偉大的自然，霜天的秋色，在在給人們以無限的快感，過慣了的都市生活，使人處處感覺單調乏味，偶而這樣換換口味，倒覺得新鮮有趣。

昨天所寫的四方戲會，那就是從李村遊興而返，所看到的一番景緻，因爲四方戲會有點新聞性質，時間的關係，不能不早日描述，所以把李村的秋郊巡禮，只好擱在今天寫。

上午九點多鐘，我們一行六人，從市內動身，順着萊陽路轉到滙泉去，那時滙泉公園裏，朝陽斜射，林木叢美，天然的閒林，益之以巧奪天功的人力，造成了這亂世桃源的琴閒的名勝。

車過滙泉公園，奔赴滙泉砲台的壁壘，到了砲台的面前將車停下，大家都下了車，眺望了一會，南觀滄海，空闊雄壯，北觀德人已廢之砲壘，不禁興今昔之感，在砲台的旁邊，大家共拍一影，秋天的樹葉，已略現萎黃，向來感覺出寒冷的天氣，小鳥依舊歡娛的歌唱，我們因趕路，便不能久住流覽，於是大家重登汽車，赴湛山村去。

湛山居於濱海處，地方僻靜，風景絕佳，前面不和莊村相聯的一帶爲外人住區，高樓峨聳，空氣清新，尤具有園林之勝，眞像是一個桃源勝地，與人無爭，本村裏也受了都市的影響，紅瓦粉牆，茅檐泥壁，相互的掩映着，看來也不像個極塌疾苦的農村。

在湛山也沒有很久的停留，便折往東鎭去了，東鎭比西鎭繁華得多，雖然接近鄉區，但一點看不出有鄉村的氣味，那東鎭的市場更非常繁榮，不減於大新商場，我們在東鎭吃了飯，休息一會，便一直開車到李村去。

出了東鎭再走不遠便是眞正鄉區了，一片曠野點綴着土邱，陵，山麓，長林，古木，造成了偉大的自然，天氣的關係，已處處表現出秋意，樹林裡的楓葉，已經變成了紅色，農圃的籬菊，也初經綻黃，眞好像老殘遊記上說的，「一路上秋山紅葉，老圃黃花」，然是宜人。

到鄉村路行無阻，所以車行很快，如風馳電掣，不久到了李村，在那莊頭上有許多的村姑少婦，在那裡割地瓜干，地瓜干爲青島鄉區一帶的重要食品，所以非常注意，先由她們的男人，或父兄，把地瓜刨出來，弄到莊頭上，由他們用刀割，或用鍘來鍘，他們已經割出來很多，用細繩穿起晒着，用一個尖錐形的架子把繩子和瓜干繞在上面，倒教人看着很有點匠心。

在那附近的田野裏，已有播種二麥的了，壯年的農夫，扶着犂耙，叱着耕牛，其他的農人背着糞筐種子，在那裏播種，在秋裡種下，直到來年初夏才收成，中間勞多少心，費多少力，担多少心，受多少怕，眞是粒粒皆辛苦了。

在李村停了許多，流覽了個盡興便登車而返，經過滄口，又看了一會，便折迟四方，聽了一會戲劇，遊玩了一會公園，就直接返回市內了。

鄉區各項租稅 由各建設辦事處征收
自本月份開始實行
財局擬具解款辦法

財政局奉市府令，本市鄉民應納各項租稅，自本年十月起，歸所屬建設辦事處就近征收，該局當召集各辦事處主任到局會議，規定征稅解款辦法，所有征收聯單，仍由該局編造，期前將告知單一聯製發各辦事處就近送達，照單征收，隨時製給繳稅人臨時收據，在有農工銀行派員辦事各區，應逐日將收得稅款盡交該行收存，取具存款收據，抵現解局，以便製發正式收據，其未設有農工銀行辦事處各區，收進稅款，每超過五十元總數後，應將現款擕數盡解，該局除已專函農工銀行查照外，並已分令各鄉區辦事處一體遵照矣。（捷聞）

國民經濟建設運動 意義及其實施（續）
國慶日蔣委員長論文

六，國民經濟建設運動之實施要項

一，振興農業，增加農業生產，凡製肥，選種，改良農產之方法，活潑農業金融，流暢農業運銷，悉以合作社爲基礎，指導並改進之，以達到糧食自給自足爲初步目標，一方面增加產業原料之生產量，同時提倡農產之就地加工製造，二，鼓勵墾牧，鼓吹大規模之移民墾荒與經營畜牧，實施軍屯墾制，利用集團勞力，開發農利，恢復並增進牛羊馬匹與農村各種副產物（如豬魚雞鴨之類）之生產，同時提倡各省所有荒廢土地之開墾與耕作，以地無曠土爲目標，三，開發礦產調查礦業狀況，及摧殘束縛礦業發展之原因，建議政府改善礦業法規鼓勵礦業投資，扶助礦商之獨立經營與自由發展，以開天然之富源，而容納衆多之勞力，說明「總理有言礦業爲物質文明與經濟進步之最大主因，中國過去礦業，可謂一事無成，地方官吏與人民往往加以阻礙，此後務須採用積極之保護與獎勵，首宜考慮礦業條例之改善，以減輕負担，便利開採，保障投資爲主要，除有關基本工業之少數礦產外，應一槪獎勵民營，尤應歡迎外資同時禁止地方政府人員及特殊勢力把持礦權，與民爭利，四，提倡徵工制度，鼓勵民衆參加義務勞動，以開發交通，建築道路，修治水利，培植森林，開闢墾地等爲徵工之基本工作，同時實施兵工政策，與徵工制並行，以軍隊輔助各地徵工工務之不足，應爲建設地方公共工程之倡導，說明，築路濬河築堤植樹墾荒等等均爲開發天然富源之必要條件，且須要多數勞力，宜於以徵工制度行之，吾人主張全國成年民衆均應有對國家對地方服工役之義務，宜由政府明定一生對國家服義務工役若干年之期限，及每年爲地方服義務工役若干日之期限，前者從事於較大規模之公共工程，後者則爲其本區域所在農村作有關農田水利道路衛生公共建築等之工作及各地實施徵工，而總之指導與實施，必先之以宣傳與訓練，須告以利益，且爲準備一切，（例如食物住所工具之類，事先必有負責人員與機關爲周到之設備，使時力不致延曠，勞動出於志願，則久之自成習慣矣，五，促進工業，對農村簡易工業提倡，就農村貳其附近按合作系統經營之，對於一般工業，由政府分別保護並獎勵之，一面設立勞資糾紛調節機關，勞資糾紛，與以公平調處，並須賦與該機關以最後强制執行之權，藉以保障企業之安全與勞動者之工作，六，調節消費，統計各地尤其農村之消費品種類與數量，力謀供求之調濟，必須消費者盡量自己生產之，不能生產者，盡量節約其消費，此項工作，須由當地職業團體及合作社協力進行，並須取得進口業同業公會之贊助，（說明）此項之主要目的，在防止內地與農村資金之耗溢，其進一步之用意，則在謀對外貿易輸出入之平衡，故便利原料輸出，減少輸出品之負担，解除輸出品之困難，以爲本運動任務之一，應徵求出口業同業公會之協力贊助，七，流暢貨運，一方面盡量發展各縣各省區間之道路交通，改進水陸貨運，力謀貨物流通之便利，一面設立各重要地區之主要農產品如棉麥米絲茶等之公共倉庫與運銷機關，八，調整金融，鼓勵民間之儲蓄，活潑資金之融通，由政府執行健全之貨幣政策與滙兌政策，而人民忠誠擁護之，

七，國民經濟建設運動之初步工作步驟

一，關於調查統計者，凡與本運動有關之對人對事對物之各種材料，均應有詳確之調查統計及搜集，由各機關主持，並徵求全國公私機關及教育機關協助之，各地所需材料，總機關供給之，（未完）

農林所擬定 民林剪枝伐樹辦法
會同各辦事處辦理

農林事務所現擬定本市民林剪枝伐樹辦法，呈奉市政府令，會同各辦事處辦理，茲錄原文如次。一，現有留枝層數與標準規定相差在兩層以內者，應將最近一次或兩次之剪枝年限延長一年，於實施時，每次增留兩層，俾適合。二，現有留枝層數與標準規定相差在兩層以上者，應按適合標準必要之年限停止剪枝。三，現有立木度不及標準規定者，應按適合標準必要之年限停止疏伐。四，停止剪枝之林地，不得疏伐，至留枝層數適合標準後，再行按照表列規定辦理。五，前項應行停止疏伐或剪枝之林地，應將地點林班並封禁原因及年限，列表

山大數學系 全體師生舉行迎新會
三十餘人聚首一堂
並議決組織數學會

山東大學數學系全體師生，爲歡迎新師長及新同學，於前日晚七時在該系圖書室舉行迎新大會，到黃院長，李主任，及全體新舊師生三十餘人，由祝栩主席報告開會意義，並致歡迎詞，旋由新教授陳𤨣如先生講數學在自然科學中所佔地位之重要，李銳夫先生講演數學對於吾人思想上之訓練及數學家應有之態度，宋智齊，李保衡兩先生亦先後講演，多勉勵之詞，繼由李仲珩主任講述對於系內將來之計畫，並主張同學多注重課外活動，講演畢，主席提議組織（山大數學會）經全體議決，並推定郭用善，祝栩，劉智白，薛洲膺，李醫寶等五人爲籌備委員，由郭書賓負責招集會議，最後進茶點，並作遊藝，至十一時始盡歡而散（民言）

山東大學新收旁聽生
△＝共計三十三人

山東大學本學期爲推廣青年求學機會起見各項學科歷年均酌收旁聽生，本年招收期限自九月二十五日起，至本月五日止，共計三十三人，均經教務處審查許可，茲將各旁聽生姓名錄次，

旁聽生姓名　龔慶餘，郭伯書，吉士志，王寶書，譚恩威，徐傳綸，黃經庚，劉漢芳，蔣鳳嵩，衣克仁，劉在心，沈旭，李仁，路鍾麟，褚師良，蔣士黻，蘇文玉，黃秉芬，黎巧文，王雪姿，王克明，羅大纘，張玉璐，周之鳳，馬驗，齊麗民，姚玉清，馮玗，徐克復，趙天賢，張樹紅，陳先穎，秦惠亭。

又訊　該校所聘各系教授講師等均迭誌前報，茲聞該校又聘定鄭衍芬（字涵清）先生爲物理學系教授，担任普通物理學及光學等學程，已於本月初到校授課，又該校新聘卜其爾(W. Boettcher)先生爲土木工程學系兼任講師，担任四年級港工程學，已於上星期開始授課矣，按卜先生係德國籍，德國工業大學畢業，會任德國漢堡工程師，及港務局長二十五年正，現任青島市港務局技術顧問，對於港務工程，極有經驗。（正聞）

鹽業銀行 昨日開幕
各界前往存款
當日進二百萬

鹽業銀行來青籌設分行，覓定河南路六十八號樓房爲行址之消息，已誌前報，茲悉該行于昨(十四)午開幕營業，各界人士前往道賀參觀者絡繹不絕，該行經理邵健庭，副理宋道生親自招待，門前車水馬龍，頗極一時之盛，聞當日收進各界存款達二百萬元之鉅，該行將來之營業必蒸蒸日上云，

拘留所房 由購委會 招商承辦
公安局將添建

公安局以原有之拘留所尙不敷應用，擬再增建拘留所平房一所，該項工程業經呈准市府，由購委會於昨(十四)日起，招商保辦，各商有願承辦者，可赴該會領取標單，及說明書等件，並繳投標保證金一百元，圖說保證金免繳，此項標函，統限於本月廿二日下午二時投遞該會，即時當衆開標，一俟揭曉後，即興工建築云，（新聞）

法商補習校 免試入學
定二十日截止報名

冠縣路一百二十一號，法商補習學校，自開辦以來，前往問詢者甚爲踴躍，近以各方投考人紛紛請求免試，該校爲便利學者起見，特予變通，免試入學，又聞該校報名期間，至本月二十日截止，過期不再延緩云。

秋季大香檳 定期開彩
獎券已開始發售

萬國體育會所發售之秋季大香檳獎券，已定於下月十日開獎，現已開始發售，又該會定十九日舉行第六大振災賽馬，已通告各界週知云。

三區小學 教員會議
昨在李中學行

李村，浮山所，嶗東三區各級小學教職員，乘秋假之便，特於昨日午後二時，集合李村中學，舉行聯合會議，研討教學上之改善，教育局雷局長於昨日午前乘車前往參加云（正聞）

陳登典 觸電殞命

四方嘉禾路門牌八十三號住戶陳登典，年二十二歲，膠縣人，在大康紗廠作工爲業，昨日（十四）下午三時，在屋頂上作工，于休息時，步行下屋，一時失足，腳觸電瓶，當即摔落地下，氣絕殞命，該廠發覺已不可救，當即報告公安第五分局轉請法院檢驗掩埋云。

新區界內 警所統計
五六兩所內 各設一分所

新劃界區內警所，經公安局令飭五六兩分局警備設立，計五區內夏莊設立第六分所，華陰設立第十二派出所，歇佛寺十三派出所，六區內王哥莊設立第八分所，青山第十一派出所，梁家石人河第十派出所，東台上派出所，尙未成立，聞各所成立後，已分別開始辦事云，

鎭海軍艦 由京返青
明日開長山島

鎭海軍艦奉令輸送煤炭八百噸與海圻，海琛兩艦，於上月十六日由青開京，本月八日由京起椗北來，（十三）抵青，停泊後海，補充煤水後，定十六日開往長山島云，（青島）

青年會國劇社 定期演戲
十九日晚在教育館

青年會國劇社爲課公衆娛樂起見，特定於本月十九日晚七時假民衆教育館公演國劇，票價一律三角，先期由青年會少年部及民衆教育館開始售票，茲將戲目列後，劉少林之彩樓配，張嘉朋，劉叔平之鬧府，李郁圃，白幼璇之女起解，朱福元之盜宗卷，龔琰之斬黃袍，秦侯人之宇宙峯帶金殿，張世賢，葉速信之戰長沙。（民言）

稿費待領

投稿諸君鑒，九月份稿費已算清，希帶圖章來本館營業部領取可也

鈴木醫院新聘應診醫師啓事

本院爲擴充醫務普救患者起見特聘東京帝大內科大阪高醫內科講師鐘訪高槻工場病院院長，西本願寺本山醫事顧問，大日本武德會教士有殷者會審議員，

醫學博士山澤準三郎

每日蒞院，爲患者療病，山澤博士，握醫界之權威，享永久之令名，凡各科病症，一經其手，無不回春，現應聘來青，懸壺濟世，門診自上午十時至午後一時出診隨請隨到（初診費大洋五元）

地址　新泰路　電話二二〇一　鈴木醫院謹啓

興業地產公司

招租

萊陽路十三號　樓房一座
萊陽路十五號　樓房一座
地點適中　風景優美
設備完全　租金從廉
地址　中山路大陸銀行三樓
電話　五五三三

遺失聲明

敬啓者敝房一時不愼致將脚踏車一輛被人竊去號碼爲一二零九六號現已呈請公安局註銷外合行登報聲明諸希鑒督
青島李村路神州藥房謹啓

遺失聲明

啓者茲因吾等一時不愼將坐落市內樂陵路十一號公地上房屋登記證明文件，原許可房圖，使用執照及（小林）構圖形圖章等件一併遺失後此無論何人拾得該項文件及圖章概作無效特此鄭重聲明
小林正嘉　沓野重治郎　仝啓

秋呢

男女內衣褲！
標準襯衫！
全毛鬆緊絨！
海京毛毯！
純淨駱駝絮！

元成商行
中山路六十三號

介紹律師一覽（以收到先後爲次序）

姓名	住址
盛家良	中山路廿五號 電話五二九七
于酒鐸	平原路四七號 電話四八五一
周鋒	曲阜路十五號 電話六六一一
刁家仁	廣西路六十三號 電話六二三二
殷次伯	蘇州路八號
戴蔡經	湖北路二十六號 電話三四八零
楊成安	東鎭威海路一一零號
萬文林	安徽路二十六號 電話五七七五
邵綸恩	朝城路四號
張維烈	大沽路三義棧 電話四五六一
李漢	江蘇路 電話四三三二
周孚先	平度路三十八號
侯方型	海泊路二十九號
于世琦	熱河路二十七號 電話二五三三
董毓瑋	貯水山路 電話五九九四
徐榮福	肥城路膠澳旅社內 電話三一六八
王瑞五	即墨路十三號
李秉善	東鎭和興路二八號 電話六二一六
王恆山	中山路一百十一號 電話五五四八
曲暄田	平原路二十七號 電話五四七七
宋士斌	平原路二十七號 電話五四七七
傅汝舟	滋陽路忠仁里 電話四八七一
張世釗	東平路三十八號
劉書霖	城武路五十一號

各地新聞

黃河險工此伏彼起 鄄城許莊格埝益形危險
各埽紛紛吊墊正在督夫拚搶中 秦道堉電省告急

(濟南通信)黃河本年在魯決口，王坦，朱口，等處相繼出險，此伏彼起，迄未平穩，在此期間，鄄城許莊格埝，又告危急，今日省府復接鄄城縣長秦道堉十二日電報稱，許莊格埝水漲三公分，溜勢較前已大，埽前水深一丈八九尺，二丈四五尺不等，當星夜督夫，沿埽搶加層土層料，無如溜勢洶刷甚厲，隨加隨墊，危急已極，鄄屬康屯民埝第三十九，四十六，二十七等埽，亦均吊墊，均已分別搶護，茲將其來電原文誌下。

秦道堉原電

主席韓鈞鑒，許莊格埝今日水長三公分，河溜較前稍大，絞溜洶刷各埽，段段吃重，現量埽前水深一丈八九尺，及二丈四三尺不等，第七埽下角吊墊，用料加平，壓土，十九，二十，及二十一，二，共四段，一併墊陷，督催兵夫晝夜搶護，層土層料，隨加隨墊，今再連夜搶加整齊，壓大土，以期穩固，康屯今日落水六公分，三十九，四十六，二十七，等埽均吊墊，各加料一坯，壓大花土，餘埽平穩，謹此電陳。(十三日)

七十五歲老女學生(續)
新任滬大化學教授奧文斯夫人 碩士學程未修完就讀社會學系

據奧文斯夫人說，她一八六〇年生於紐約，惟伊爾姆山谷的一個小村莊裏，他的父親是個農夫，幼年在村間小學畢了業，十二歲起轉約傑賽修畢了中學應學的課程，一八七九年入專門學校，出校後，從事教員生活者五年，在二十五歲那年與奧文斯結了婚，開始主持家政，培養兒女們在勃克納爾大學受了高等教育，因此，全個家庭裏，祇留她一個人是還不會獲得學位的，她感到學識的不足，同時子女均能謀生自立，所以又入了夏令學校，其後至一九二九年進了大學，在去年獲得了學士的學位，此次因其夫奧文斯博士應(滬大)之聘，隨同到校，加入社會學系一年級生，與中國二十幾歲的學生過着同樣的學校生活，繼續研究其碩士學程，這種自忘年邁治學不倦的精神，眞是值得我們中國人欽佩的，她在滬大定兩學期讀完十二學分，原來的論文題是(中日關係)，但她不感到興味，她準備寫一篇呼做(在十年來中國下層社會進步情況)。

今年正是他們老夫婦結侶後五十年的金婚紀念日，他們在美國時，親友已爲他們慶祝一番過，據老教授對記者說，(他們準備明年離開中國，再來一次環遊世界旅行，取道爪哇，緬甸，印度，埃及，伯利恆，希臘及歐洲諸國，然後渡大西洋返歸紐約，來紀念這一次人生不多可得的金婚哩。

她一面回答記者的問話，一面還在打着將半的白絨繩衫，問她，她笑着說，(是我自己的外衣)，問她有什麼嗜好，她說，(很喜歡散步)會客室裡還有一架鋼琴，想來她也時常彈弄的。

據滬江大學的職員和同學說，滬大每星期一五上午舉行的早會，她準到，傍晚時分，也有人常看見緊挽着老博士的手臂在學校的近郊散步呢。(完)

北平情殺案 劉景桂上訴
南京最高法院原呈
提出理由二點請秉公審理

(北平通訊)第二審判決劉景桂判處無期徒刑，逯明宣告無罪，劉景桂接得判詞後，當委託辯護人劉煒律師具狀上訴高法院，該上訴狀已由律師劉煒日昨呈遞河北高等法院第一分院，請將全卷呈送南京最高法院，依法撤消原判，另爲適法之判決，上訴狀原文如次：

上訴最高法院呈文

上訴人劉景桂，(在押)。爲不服二審判處殺人罪刑，聲明上訴事。竊景桂因殺人罪上訴一案，九月三十日奉到鈞院判決景桂殺人一罪，處無期徒刑，辭讀理由，實難甘服，茲特依限提起上訴，謹將上訴理由，略述如左：(一)自首，景桂自首事實顯然，依法應予減刑，迭次辯護理由書，言之綦詳，現在二審判決，否認自首，其理由曰：殺人之後意圖逃逸，昭然若揭，果有自首之意，何不於殺人之後，向該校執事人聲述前情，請其送案，又何以不於校役尾追之際，明白表示，竟不肯隨之回校，迨因追趕甚急，無法逃遁，始稱欲赴公安局，以此而謂自首，其誰能信，)又曰：(不獨無報警之表示，且經追獲之後，仍不聲明報警，是所稱欲赴公局一節，顯係遁飾之詞，何能謂爲已經自首，」等語，查景桂鎗殺滕爽以後，

步行出校 毫無攔阻

至豐盛胡同東口不遠地方，始由校役趕至，當景桂行至校門，聚集之人力車甚多，果欲她逃，何不僱車急走，該胡同東接鬧市通衢，西往冷僻曲巷，何以縱不僱車，亦應西走，何以獨自東行，足徵已具自首之決心，故安步當車，往投警察，至於殺人之後，何不向該校執事人聲述，因該校有千餘血氣方剛之青年學生，驟見乃師被殺，必因感情衝動，憤激保閙，而生意外，景桂犯罪，甘受法律之制裁，何必冒此危險，故未聲張，及至校役追至，不允景桂赴公安局，堅欲招回，彼時毫無掀扭，同行回校，此種事實，校役均已供證確鑿，是景桂實有投案之表示，判決理由所稱，追趕甚急，無法逃遁顯然毫無根據，任意武斷而已，且景桂如果有圖逃之心，自應以實彈之槍，對校役威嚇抗拒，又何必

隨同回校 束手受縛

成謂此時回校，學生閱訊，仍有意外危險，何以慎於前而疎於後，殊不知感情衝動有時間性，轉瞬即變，此時回校，距出事之時已有二十分鐘之久，校中教職員必已發覺，出而主持，維持秩序，故景桂毫無疑慮，安心同返，此乃當時之實情，筆錄俱在，不容諱飾，況現行刑法自首之立法眞意，在獎勵犯人之悔過自首之條件，較舊刑法爲寬，祇有自首之表示，即可成立，固不限於向警察表示，始爲自首，當校役追至景桂之際，並未知何人被殺，何人兇手，不過奉曹先生之命，聽見槍聲，看見有人出校，追出察看而已，景桂向校役表示欲赴公安局，即無異表明犯罪，願受裁判，當然包括報警之意思，適合於自首未發覺之罪之規定，縱不能積極

證明用手 招警之事

亦不礙於自首之成立，故二審判決謂景桂追獲之後，仍不聲明報警，實係深文周納。嚴酷不公，其否認自首，實屬違法，二，憫恕，在景桂之犯罪情節，完全係悲憤所致，原審憫恕減刑，實爲公允，二審欲圖加重景桂之罪刑，不惜混淆事實，曰，「劉景桂於滕爽逯明訂有口頭婚後，復與逯明訂婚」云云，假若景桂明知滕逯訂婚故意奪人之愛，殊不知景桂與逯明訂婚，實不知滕逯早有口約，逯明之供詞俱在，可以覆按，滕爽明知景桂與逯正式訂婚，遂以金錢迫逯結婚，挾制景桂解除婚約，是滕爽奪人之愛，事實昭然，無可爭辯，景桂既失童貞，又被奪愛，悲憤欲絕，以致殺人。其情堪憫恕，實無疑義，二審任意論斷，曰「白晝之下」，「肆行殺人」，以推翻憫恕，然則

黑夜之間 滅絕殺人

又將如何加重耶？此種見解，牟特于法無據，抑且于理欠通所謂欲加之罪，何患無詞，其違法更不待言，綜上理由，二審判決景桂無期徒刑，實屬情輕罪重，故意失入，與原審科處十二年有期徒刑，實有雲泥之隔，量刑雖爲審判官之自由，然亦不能懸殊如次之甚！迫不獲已，惟有具狀聲請鈞院鑒核，俯准上訴，將全卷呈送南京最高法院，依法審理，撤消原判，另爲適法之判決，處以極輕之有期徒刑，以示情法之平衡，而昭愼矜之至意，實爲公德兩便，謹呈河北高等法院第一分院，十月九日，撰狀律師劉煒，

市房招租

茲有坐落本市冠縣路四十六號與朝陽路二號市房與樓房一處內部並有原有之寬大跳舞廳設備完美光線充足空氣涼爽以及男女廁所廚房等一切俱全招租再朝陽路八號鐵筋洋灰新建築之門市房四大間半招租以上房屋一概零租地點適中交通便利各種營業均相宜有願租者請至朝陽路大號院內北樓薛寓接洽可也

薛寓啓

中山路南頭第十六號湖南路拐角

劉大夫兒科診所

小兒乳嬰專科　德國博士劉仲達

花柳專科及婦科內外科　俄醫博士包塔夫

診時　上午八時至下午六時　急症出診不限時間

青島藻雅齋舊書店廣告

逕啓者敝店在濟南設立有年向蒙仕學紳商各界遠近惠顧信用昭著無庸贅述今爲便利諸君起見在青設立嵩辦善本木版舊書已及裝訂修補工精價廉本店並有專人旅外收買諸大藏書家存有舊帙書籍欲行出讓者本店定以重金收買以及本店售書價亦從廉以副惠顧諸君雅意特此敬佈

公鑒

駐青藻雅齋古書店啓

地址北平路十七號福聚祥樓上

和用電話六一〇八號

青島

廣和號

徽章製造工廠

台東一路威海路角

電話四六四六轉

欲求速成英文者注意

某君著名大學畢業曾任高級中學校長數年能操廣東上海普通語言富有新穎教授法能使學者特別速成無論有無根底一律保證於最短期間成功現有餘暇擔任公館或團體教授有意者請電話或投函下列地址接洽可也

湖北路卅四號電話六二四七號或中山路卅四號電話五二八五號

律師張世釗受任恆豐永棧法律顧問通告

本律師茲受任青島恆豐永棧常年法律顧問嗣後如有侵害該棧法益者本律師應負法律保障之責特此通告

律師事務所東平路三十八號

時間　自下午二時起循環放映

山東大戲院

又是一部值得一看的佳片

明星公司全部對白有聲希世出品

張石川嘔血結晶

張石川自編自導

全體明星合演，如高占非　王獻齋　趙丹　宣景琳　嚴月嫻　朱秋痕　龔稼農　孫敏　鄭小秋　葉秋心　高倩蘋　黃耐霜等四十餘人

劇情賽過熱血忠魂

無可異議的，這是一部至上的傑作

張石川 編劇導演

明星影片公司出品

五位兄弟，五種心理。描摹得唯妙唯肖！六位妯娌，六種個性。刻得劃活靈活現。

大家庭中，兄弟不妨互相嫉妬猜疑，妯娌自應彼此破壞離間。大家庭中，丈夫終日在外尋花問柳。妻妾時常與人鑽穴踰牆。妙人趣事閨闈逸聞聯珠般連續不斷、紈袴笑話家庭醜史。明鏡般晨露無遺

演員更勝於女兒經

是紳士家庭的醜惡史。是封建社會的興亡錄。

◆座價◆　樓下一律四角　樓上前排七角　後排五角

下期開映　全體明星合演

電通公司有聲出品

自由神

王瑩　周伯勳　顧夢鶴　吳湄　施超　藍蘋　主演

不日開演明星公司唱歌有聲出品

夜來香

程步高導演

胡蝶女士歐遊歸國後第一大貢獻

全體明星合演

醫師劉宗遠專門戒烟通告

鴉片不戒，國家必亡！本醫師因鑒於斯，特發明一種最新科學方法，能在「七十二小時」內把鴉片，海羅英，嗎啡烟丸等癮戒掉、戒時不受痛苦，照常工作，收費格外從廉，希望有志戒毒諸君！不妨請來一試，

地址中山路十六號湖南路轉角劉大夫診所

燈油燃燒之時

當檯燈翻倒燈油着火之時任其燃燒固然甚險如潑以水亦屬可危此君所素知同樣的君如大便秘結以致身體不佳置之不理危險固多但如服用霸烈瀉藥以利大便險亦不少蓋熄滅燃燒之油須用沙土因其可以壓撲火頭使其焰不散佈通利大便須用清導丸因其導滯性和而效大無峻瀉絞痛或成癮諸弊河北西河南王玉璽君來書云「鄙人前在奉天時大便秘甚服藥多劑少有效驗後服韋廉士紅色清導丸便秘頓除從未復患誠清導良藥也」無數人士信賴清導丸以速愈其胃腸積滯肝火上升膽汁不調頭暈頭痛神疲面疹口臭口苦以及痔瘡痛苦等症君如覺有此種病症之象徵切勿忽視但服清導丸而收同樣滿意之速效也可各藥房皆有出售或逕向上海江西路四五一號韋廉士醫生藥局函購每瓶大洋七角六瓶三元五角郵力在內

韋廉士紅色清導丸

TRADE MARK

PINKETTES

REGISTERED

北京康家馳名

虎骨追風丸

(專治)半身不遂 腰疼寒腿 四肢麻木 筋絡拘攣 風濕骨痛 癱瘓痿痺

獨門秘製 唯一妙藥 並無二家

此丸係我康家祖傳秘方靈效昭著早已各省馳名近有無恥之徒在京津假冒魚目混珠希圖影射我藥購者認明康乃安秘製爲真以免誤病有幸甚▲此藥能舒筋活血通十二經絡行週身骨節專治男婦新久受風受寒腰膝肩背筋骨各部疼痛肝風氣串四肢麻木手足浮腫半身不遂因跌打損傷以及十年二十年老寒腿服過千方百藥醫治無效者速服此丸寶貴保證全愈▲每丸二角五每匣十丸大洋二元▲象貼虎骨膏功效尤速每張一元小張六角另有主治詳細仿單

固精健體 全牛補腎丸 立止夢遺 滑精專治 腎虛陽萎 此丸專治男子

腎虛夢遺滑精房事過度精冷精清陽萎早洩快感缺乏久無子嗣勞傷咳嗽腦系不足記憶退減頭目眩暈腰酸腿痛凡男子一切腎虧精神不足四肢無力飲食無味等症服用此丸元陽立充體健食增精神煥發誠男子寶品也價目每盒大洋一元

女科靈藥 調經養血膏 此膏本醫家傳秘方功效神奇與衆不同專治婦女氣血不調經閉

經水不調或前或後或多或少紫黑成塊血崩白帶行經腹疼腰酸積氣及寒濕滯澀左右塊痛面黃肌瘦汗咳嗽子宮寒冷久不受孕一切氣血兩虧百病婦女經閉乾血癆症用千方百藥醫治無效者速服此丹立能奏效每盒一元加料二元內服本藥者方能調經養血一功效尤速每貼六角大貼一元另有主治詳細仿單注意認明北平康乃安秘製爲要

肝氣大王 舒鬱平肝丸 此藥專治男女久肝氣不舒肝氣鬱結傷肝悲思傷脾以致食傷胸結胃

兩脅膨脹胸腔痞滿胃脘刺痛嘔吐吞酸噯氣嘈雜不思飲食心跳神倦怔忡驚悸背抽疼四肢麻木一切肝鬱肝氣諸症無論新久均能立愈奇效惟於肝氣一症有特效不但立止久服確保除根永不再犯價目每盒大洋一元另有主治詳細仿單

▲青島分銷處 青島路中間十六號 太和春金鋪路南首二十一號 萬海樓藥房

▲濟南分銷處 商埠小緯六路北口大仁堂藥房

▲總發行 北平前門外 興隆街 弘福寺 福安醫館

外埠函購另加郵費兩角信直寄北平總號款到立寄不誤招請代理另有詳章

一盒包好 白濁 白帶遺精

白濁

白濁一症如誤服含有嗎啡之硬霸劣藥更易促毒內侵無異火上加油必致時愈時發難以除根惟本堂紀製選取王道藥品絕對不含嗎啡硬霸之劣藥完全根據病理注重澈底治療自不能與一般專以營利爲目的狂吹亂誇者有本藥房家安全之藥品相提並論功能清濁利尿驅毒止痛消炎退腫殺菌滅毒根本治療不顧病家

主治 男子白濁 尿道刺痛 晨起糊口 新病舊症 女子白帶 遺精滑精 體虛腎虧 急性慢性

以上諸症會屢治不愈或漏服中西各藥及電療注射不能見效者速服此藥輕者一盒重者二盒縱使三年五年難治之老白濁白帶立能痊愈能將毒菌殺滅無餘包可當日見效永遠除根包不復發生育根常 每盒一元 特製二元

一瓶斷根 氣喘肺癆

咳嗆

補肺露 係本藥房選取王道藥品運用科學方法配製而成其味甘美絕對不含麻醉毒質功效偉大愈後決無復發之患專治男女老幼一切肺經百病雖年深月久及甚至十年八載極重極危險之咳嗆肺癆等症服之莫不立愈斷根每瓶八角特製一元

主治 新老咳嗆 乾咳痰咳 寒咳熱咳 夜不安枕 傷風咳嗽 失音喉啞 氣急哮喘 痰有腥臭 老人痰多 吐血咳血 痰中夾血 產婦咳嗽 小兒頓咳 百日重咳 肺結核症

以上諸症速服此露輕症一瓶重症二瓶斷根

一盒包好 橫痃下疳 解毒丸

此丸專治男女五淋白濁花柳染毒楊梅便毒升天露地週身斑結膿窠疥瘡橫痃魚口便毒陰疳小便腫爛或痛或癢及妻妾子女下部破爛疼痛傳染或誤服市上升提霸藥毒入骨節骨髓痛經年不愈久成殘廢欲服斷根性命以上諸症速服此丸立可拔盡一切宿毒退消橫痃輕者一盒重者二盒包可斷根永不復發。每盒一元

橫痃立消膏 外貼此膏內服解毒丸三天之內立消如患橫痃魚口便毒陰疳未破者速退消包可痊愈永不復發。每張一元

小便腫爛生肌散 男女下部腫爛膿血淋漓腐爛不堪甚至爛卸下疳等症速將此散撲於患處內服解毒丸外用洗毒水洗滌三天之內立可去腐生肌包可痊愈永不復發。每張一元

殺菌洗毒水 專洗一切花柳毒症兼洗淋濁刺痛。每瓶洋六角每一瓶洋一元

上海五馬路西 採芝堂大藥房總發行　青島中山路中 金星藥房經理

青島滋養軒製菓工廠

電話三五二一五號

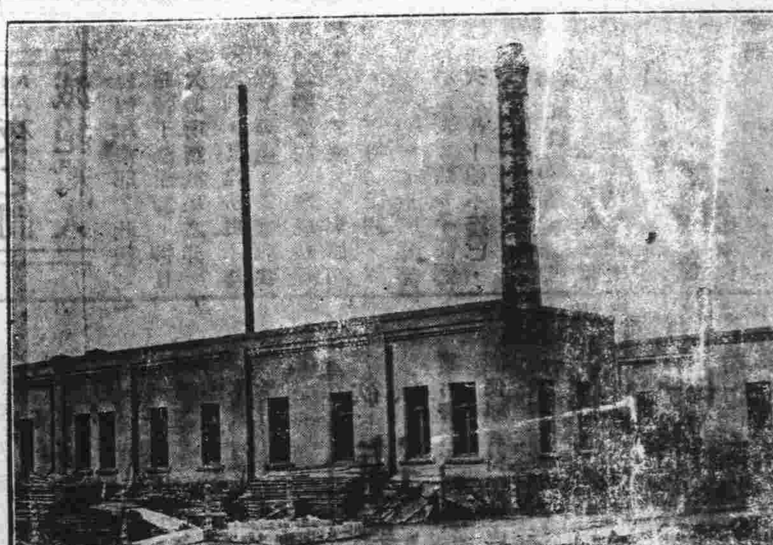

中山路 總發賣處 滋養軒 電話二四八三號

牛奶部 青島牧場 電話二一七六號

價廉味美

購用者可由工廠直接送到

機器自造

各種滋養餅乾
各種滋養櫻花糖
各種滋養牛奶糖
各種西式糖菓

青島公共汽車股份有限公司通告

爲通告事查本公司現存有半舊公共汽車八輛廠牌不一均可開駛所有機器俱皆良好一切零件亦皆完備茲以更換新車擬行估賣如有欲買此項半舊汽車者請自即日起每日上午九時至十二時下午三時至五時移玉至甯海路十六號本公司查看議價無論零購躉購均可特此通告

中華民國二十四年十月十一日　青島公共汽車股份有限公司啓

交通汽車行

隨叫隨到 不誤時刻 中山路五十二號 電話六二三五號

三井水火保險公司廣告

啓者本公司在中國各六商埠辦理保險已有多年久爲紳商所信用茲爲便利營業起見凡有華人保險一切交易特重託（泉記賬房）代理保費格外從廉設有不測賠款迅速如蒙賜顧請直接與（泉記賬房）閻銘泉君接洽可也 泉記賬房現寓邱縣路三號宜生太內或用電話通知均可

閻銘泉代辦房產土地買賣 電話四三五三

天眞照相材料行

青島中山路一三一號 電話四八零零

經售各國照相快鏡 照相材料 代客冲晒 免收冲費

光華美術製版社

電話五九一五

青島李村路十四號

汽車電池在酷暑時期最需仔細檢查稍有疏忽困難必多敝公司經理光明牌 Prest-O-Lite 電池多年爲酬答顧客便利起見歡迎免費檢查電池及其有關機件廉價充電解決電池各種疑難請速駕臨爲荷

大昌實業公司謹啓

青島 文陞園飯莊

天津路元善里院內 電話五五八七號

濟南分此 開設有年 烹調美饌 堪稱獨先 餛飩鍋貼 燒餅油旋 罈子燉肉 南米燜飯 烹炒氽炸 色色當先 冷葷醬菜 物美價廉 倘蒙惠顧 知非謬傳

敝公司現有
(一)倉庫兩所坐落大港交通便利
(二)小樓兩所各三間上下水道齊全坐落黃台路地點清幽最合住居之用
(三)尚有其他雜院各房按間分租坐落西藏路芝罘路并萊蕪路有樓房一所租價從廉如欲租者請向

美商 中華平安公司接洽 無任歡迎 蒙陰路五號 電話五零六二號

本公司兼辦水火保險

阿波共同汽船出帆廣告

▲十六號共同丸 大連直行威海衛芝罘行 十月十八日上午入十九日正午出

共同會社啓 代理客票處長安路二號共同賬房電話二六二四

大連汽船輪船出帆廣告

▲大連行
▲大連丸 十月十七日正午入後五時出
▲奉天丸 十月十八日正午入後五時出
▲青島丸 十月十五日正午入後五時出

▲上海行
▲大連丸 十月十九日午前七時入正午出
▲奉天丸 十月十六日午前七時入正午出
▲青島丸 十月十七日午前七時入十時出

大連汽船會社啓 電話二七二七（出口部） 二一三六（船口部） 二五六三（出口部）

產婦之福音

以世界無比指壓分娩之祕術能使產婦減輕痛苦雖初產婦亦無甚大之痛苦即能安全分娩敝產師在青十餘年精通學識如有貧困者接生費皆可遵時商議格外低廉

女產師 久保多利 廣東路四號 電話五七一一號

啓新洋灰

愛國同胞 提倡國貨

馬牌洋灰是中國唯一家洋灰成色優良堅固耐久各界早有定評現在大家提倡國貨本公司爲歡迎顧客起見特別廉價 光顧諸君請至下開各處接洽

青島分銷處 館陶路廿三號 同源公 電話四一五八 濟寧路廿三號 義和祥 電話二四一八 中山路廿七號 祥泰號 電話二四一七

乳兒科 小兒科（病室清潔） X線科

診察時間 上午八時—十二時 午下五時—七時 星期日下午停診 急診隨到隨診

廣瀨小兒科醫院

青島鐵山路一〇 電話二八二九番

鳴謝產婆遠藤女士

拙荊於三月五日生產，發生難產。當延請產婆王夫人遠藤女士調護一切，經遠藤女士診視後，即謂清保嬰側產。鄙人聞後，驚慌失措，幸蒙遠藤女士靜心調劑，施用手術，得安然產生一女，母女均告平安，實賴遠藤女士技藝高明所賜也。功同再生，感激莫名，特登報鳴謝，並以介紹延聘接生者所周知焉。遠藤女士現寓廣西路六十一號三樓，電話四七五九號。

觀海二路九號王子衡啓

敬送

遺精早洩 健忘不孕 腎虧腦弱 古宮秘方 並送靈藥 不取分文

先祖如南公宦遊蒂係得於大內治腎腦諸病服後能使精關堅固恩准敬客顧與調神效驚人先祖在日三十年來屢試屢驗奇效非常濟世救人報即寄(第六) 三號 託上海斜橋局門路一一

鈴木醫院廣告

啓者，敝人服務醫學界，垂二十年，初在滿鐵醫院擔任產科主任有年，兼開東關醫官，嗣在大連醫院創設鈴木醫院，後於民國七年來青，開設鈴木醫院於新泰路，專治一切小兒科，內科，花柳科之病，對於婦產科，尤具特長，凡一切難產全母子生命，一經診治包管立即產生，且能保手，成春，院內看護特多，病室清潔，對於看護病人格外週到，對於中國人方面特別優待，院內有精通日語劉君從先担任翻譯，凡患病者請即來院診治便知言之不謬也。

本院新泰路電話二二零一 在本院診治
分院臨清路電話三零零九 在分院診治
急病隨時診治

產婦科 小兒科 內科 性病 物療科

醫學士院長鈴木健吉 新泰路十一號

山東醫院

治療科目 內科 小兒科 X光線科 花柳科 專門

診病時間 午前八點至午後八點 急診例外 往診隨請隨到

本院特設血液糞尿細菌等檢查 病室清潔 設備完全 看護週到

院長 日本帝大醫學士林麟相謹告 院址青島夏津路八號 電話五五七〇

無線電界之好消息

本行今爲提倡無線電智識之普及起見特運到各種收音機及無線電之一切應用材料無不俱備並設有修理部以優秀之技術代客修理定價低廉倘蒙賜顧竭誠歡迎

光喜洋行 青島聊城路八五號 電話二四七三 二零零七號

青島聚豐印刷局廣告

敬啓者敝局自開辦以來頗蒙各界讚許現爲擴展營業起見添設新式電力鉛印機數部聘請技師大加改良並專設印刷洋火商標機器麵袋價值從廉倘蒙惠顧不勝歡迎欲印清工者每仟萬套工價洋一百元扛力在外印刷迅速出品精良對於印刷物品所用的鉛字一概換新英文日文中文各種鉛字俱全不誤主顧價值格外克己並備本年用最新式日曆月份牌數種作爲酬答顧主之雅意依現款交易三號月份牌爲標準無論購買文具賬簿及印刷品價滿二元者贈月份牌一張滿五元者贈券二張滿十元者贈券四張多者類推惠票二號月份折半自九月一日起至十二月內憑券領取簡請君注意勿失良機

下列出售機器要者注意
十六頁舊鉛印機一部
手搖石印機一部
三號機器針兩架
衣機
如有要者請到敝局接洽

地址冠縣路五十九號 電話三六〇一號

藝圃

民記 中山路南首二十一號 備用電話四七零六號

爲島上之藝術商店 專售鮮花各種奇卉 承做花籃花球花圈 包種樹木代鋪草地 出租結婚頭紗禮帽 承辦一切佈置美化

耘蓬醫院

專治羊角瘋 膠州路東口觀象二路 電話五七零一

鳴謝

敬啓者本局第五分局警士李祥瑞前於九月十五日在大港碼頭捕匪以創重身故當經 市政府獎洋三百元復荷青島市商會贈洋三十元銀行公會贈洋二十元日本領事館贈洋一十元日本居留民團贈洋二十元警察共濟社贈洋二十元共計四百元除轉發該故警家屬具領外謹此登報鳴謝

青島市公安局啓

保治牙痛

敬啓者敝人專攻牙科，業經七載，對於一切牙痛，無不藥到痛去，鑲補金磁牙齒，手術尤能純熟，如蒙賜顧，包能滿意，恐未遍知特此廣告，

注意虫牙，火牙，牙疳，牙瘻等症 經治不愈分文不取

牙醫生管北海啓 青島大窰溝陽穀路 新門牌七十三號 舊二十八號

四景花園

開設四方奉化路七十一號 現有各種特色菊花出售

上海飯店

本飯店精製西洋大菜開幕迄茲將數載多承 各界贊許惠顧殊爲感謝現屆時居夏令尤宜注重衛生故本飯店不惜重費新建寬大廚房刷新餐室並加聘著名廚手烹調精美合味較前尤爲道地以答 諸君之雅意承蒙 惠顧特別歡迎

湖南路（中山路）三十五號 電話五九〇二號

青島市政府購辦委員會通告第五二九號

案查本會現擬招商承辦社會財政工務三局建築病院工程，各商有願承辦者，可自本年十月十四日起每日上午九時至十二時逕來本會領取標單及圖樣說明書等件，以便詳爲閱覽投標。即於十月二十二日下午二時當衆開標。此項標函統計估實價格切實填註。過期標函，概作無效。特此通告。

本案投標保證金二百元圖說保證金三元

中華民國廿四年十月十二日

青島市政府購辦委員會通告第五三〇號

案查本會現擬招商承辦公安局警察教練所用房等工程，各商有願承辦者，可自本年十月十四日起每日上午九時至十二時逕來本會領取標單及圖樣說明書等件，以便詳爲閱覽投標。即於十月二十二日下午二時當衆開標。此項標函統計估實價格切實填註。過期標函，概作無效。特此通告。

本案投標保證金一百元圖說保證金免繳

中華民國二十四年十月十二日

青島市政府購辦委員會通告第五三一號

案查本會現擬招商承辦公安局製發二十四年度官警棉製服，各商有願承辦者，可自本年十月十四日起每日上午九時至十二時逕來本會領取標單及說明書等件，以便詳爲閱覽投標。即於十月二十二日下午二時當衆開標。此項標函統計估實價格切實填註。過期標函，概作無效。特此通告。

本案投標保證金四百元

中華民國二十四年十月十二日

震動上海 花柳 惡瘡 疙疸 奇藥大毒丸 到青

此藥乃根據前清大內秘方，採集極珍貴原料，深山大海，異草奇蟲，虔誠配合而成，專治，楊梅，下疳，淋濁，橫玄，魚口，瘰癧，癩疥，以及一切熱毒，濕毒，淫毒，腿癰，腸癰，發背，疔瘡，落頭疽，人面瘡等，危險大症，神效無比，如有不靈，可以退貨還銀，九芝堂藥局，曾經國府要人，各界名流，題獎贊助，所製靈藥十二種，風行海上，聞者爭購，現代社會，花柳盛行，病者多苦西藥霸道，損傷元氣，尅伐臟腑，且餘毒不盡，後患無窮，故「大毒丸」之功用，在根本清毒，兼補氣血，絕無流弊，較之舶來品，奚啻霄壤，況病中服藥，不忘提倡國貨，方是愛國同胞所爲，統計每年西藥進口，僅花柳病藥一項，已屬極大漏卮，九芝堂主人，呂亞東，王錢根，二君，能製國藥挽救，而靈效且過之，誠利國利衆匪淺也　價目每盒一元

九芝堂又有「立止瘧疾丸」効力偉大神速，實無倫比，無論每日瘧，間日瘧，三日瘧，胎瘧，病後瘧，以及一切類瘧，雖已纏綿日久，骨瘦如柴，一經服用此丸，寒熱可以立止，幷能使之斷根，永不復發，至於營養血液，補益身體，猶其餘事也，此丸中有一種奇草，天生治瘧，較之西藥（金鷄納霜）力大十倍，　價目每盒

更有「神化奶疽丸」因其化毒如神，故名神化，凡婦女乳房內部生瘡，未發腫脹疼痛時，人多忽之，遷延日久，生命堪虞，故當自覺乳內有塊，胸悶煩燥，或發寒熱時，急宜服此丸，自能表邪消毒，養陰降火，即使已經潰爛，亦能迅速收功，結痂生肌，既免針刀之苦，更無湯藥之煩，可謂方便極矣，　價目每盒

其他各藥另附說明書　招請本外埠經銷處

上海九芝堂藥局出品

華北總經銷處上海三陽泰

青島經銷處 金鄉路天興茂 北平路廣東兄弟公司

我也來介紹

燕醫生補丸

一某男看護　此男看護對於著名之燕醫生補丸極口贊許其効益

「各地醫師。莫不推許燕醫生補丸。吾於此丸。頗有經驗。今亦略書數語，以資介紹。

「余覺燕醫生補丸，對於減輕痛苦，健強腦筋，尅制消化不良，醫治大便秘結及其所致之種種疾病。其價值殊爲宏偉」。

諸君何必受苦

此經驗宏富之男看護續言曰「世人之身體不健者。大都由於大便秘結。大腸之內滯有腐敗宿物。發生毒質。於是健康受創　內腎生病　肝經不和　腦力衰弱　血液不清　消化失序　疱疹滿面　頭痛發熱　種種疾苦相因而至。

「燕醫生補丸擅治上列種種病症。其效益余於許多病症中親見之。余本人亦嘗服之。深覺其性味溫和。功力神速。遠勝於他種藥品也」。

燕醫生補丸

此種輕瀉劑已爲億萬患便秘者解除痛苦。

君如購服燕醫生補丸。所費無多。而便秘治愈後所得之健康幸福。則無窮期。此後再服燕醫生小粒紅血丸。則血液更爲澄清。體氣愈見健康。倘貴地無此丸出售。請通函致上海博物院路一六一號老晉隆洋行有限公司可也

中國總經理　老晉隆洋行有限公司

各大藥房均有出售

奉贈上郵票三分十請惠寄七家庭大帳面簿一本　天津老晉隆洋行　贈送帳簿部　（姓名）　（住址）　（青時一）

電話六三七三　青大農場　出售消毒牛羊奶　並推廣純種奶羊

戒烟人王「康樂素」來青！

純粹國產之蛋黃素製劑

康樂素

世界唯一大補品
最新神效戒煙藥
眞正鮮蛋黃製造
絕不發生副作用
服素時照常吸烟
數日後烟量減少
戒絕後見煙自厭
常服能强壯身體
衰弱人亦可服食

▲眞正蛋黃素之辨別—用鮮蛋黃提精製造者顏色鮮嫩嬌黃其他則否：康樂化學製藥廠出品（印有詳細說明書函索即寄）

▲眞正蛋黃素之辨別—用鮮蛋黃提精製造者顏色鮮嫩嬌黃其他則否：家庭工業社發行（印有推銷章程函索即寄）

康樂蛋黃素戒烟之原理

▲健一向學者之考察知人體組織各細胞中主要成分曰「高基氏體」在腦及神經內最爲豐富近自禹文昭博士發明人體各細胞中富「高基氏體」增加時則覺精神奮發思想新穎四肢運用愉快反之則周身酸懶體疲力倦奄奄而無生氣所謂「高基氏體」其化學成分即蛋黃素是也

▲蛋黃素本爲一大補劑早經各國醫師用於神經衰弱貧血（二）期肺癆及虛弱等症其作用在補充細胞內之蛋黃素蛋黃素充滿則體力充實精神旺盛一方對於微生物之抵抗力大增毒質消滅病狀漸減而臻健康之境

▲世人之吸鴉片及打嗎啡針者因其能刺激血中之赤血球使生大量血小板此血小板所含要素「蛋黃素」由各細胞採取後造成其本體內之「高基氏體」因而精神奮發故吸煙或打嗎啡針有癮者如一旦停止不能藉由血中所生之「蛋黃素」造成新的「高基氏體」而致固有之「高基氏體」大減或完全消失人體即呈種種不安之狀用「康樂蛋黃素」戒烟及根據上述之原理因此素製造成分與血小板所含之要素完全相同服後各細胞即可直接由腸內吸收之而營其正當工作造成自身之「高基氏體」無須間接取自赤血球而赤血球亦可得以休養增加效能

▲在服用「康樂蛋黃素」時間「高基氏體」既能由腸內直接採取增加數量得以脫離鴉片或嗎啡之絞制故一旦將鴉片或嗎啡減少或竟摒棄之其細胞中之「高基氏體」因有充分之「康樂蛋黃素」爲其後盾無減少或消失之患於是爲痛苦之生理戒煙目的可以達到。

康樂蛋黃素之功效

▲（一）康樂素對於戒烟有絕大之功效—凡烟量三錢者每日可服此素十粒「烟量多者類推」隨時用開水吞服飯後尤佳服時照常吃烟服過三四日之後可將烟量減少四分之一（例如原服二十筒者減少爲十五筒原服四十筒減少爲三十筒多寡類推）以後凡三四日即可酌減一次視各人身體之抵抗力及意志堅決與否而定大約身體最衰之人每次至少可減去四分之一身體强壯者每次至少亦可減去一半直至戒絕爲止志意堅決者十天即可斷癮身體衰弱者至多亦不過一月

▲（二）康樂素爲極大之補品—不但用於戒煙有特殊效能尤適應於各種虛弱症例如體力衰弱貧血營養不良軟骨及第一二期肺癆等症服用之後增長精神加重體力亢進食慾各症逐漸輕而至病狀消失病後失調服之尤有奇效

▲（三）康樂素爲日常營養補品—不但戒烟每日服食可收奇效即平常之人每日服食三四粒亦能收到容光煥發食慾亢進體量加重之效比較任何補品爲妙

康樂蛋黃素戒煙絕無弊病

（一）康樂素純用鮮雞蛋黃提精製造絕不含雜質或其他副品藥物顏色嬌豔氣味香甜絕無油膩噁心之弊

（二）康樂素製造裝璜異常精美身邊攜帶大小適與高等之香烟盒樣內用「白糯米囊」裝置每個僅如小銀角子大小服時用開水在口中略含一秒鐘完全軟化隨便服下絕無鯁咽梗喉之弊

（三）康樂素本係極大補劑其戒煙原理在增進人身之「高基氏體」「說明具右」故服過三四日即可精神健旺食慾增進體量加重面容光煥而且大便通暢夜睡安寧絕無出汗流淚呵欠腿酸腰痛通身不適等症又絕對無大便閉塞夜不安眠之弊

康樂素戒煙之必要條件

（一）康樂素爲自然減少烟量之妙品但必要繼續服用之三四日方見奇效故購買之時須下決心至少預備三四日之量決心服食（凡如烟量三錢至少應購兩盒或三盒多寡類推）若輕嗜淺試並無戒烟誠心者絕對不必購服

（二）俗諺有云立志戒烟康樂素戒烟之原理是在增加身體抵抗力使將身體逐漸恢復健壯抵抗力增進戒煙者自動將烟逐步減少絕不發生任何影嚮若一方服素一方煙自已因循不肯減少無戒烟之決心者則絕對不必購買

（三）服藥求醫須具決心康樂素戒烟原理已爲世界所公認蛋黃素當然從鮮蛋黃採取乃爲一定不移易之理與其豆他提取動物臟腑提取不同因爲精煉故能容積縮小效力增加若刻舟求劍因其容積之小每日服量之少以爲不能收多大功效而致其懷疑者則絕不必購買

（瓶裝服法）用於戒烟者每日三次每次一粒匙多服尤佳其他各症每次一茶匙在飯後用開水送服

圓盒裝（每盒念粒用糯米殼裝每粒內容一兒蘭姆）服食容易攜帶便利　每盒一元

圓裝瓶（每瓶內容六十克蘭姆）原料瓶裝價格便宜　每瓶二元半

圓注射液（每盒十支每支2.C.C.醫生專用注射簡便）　每盒四元

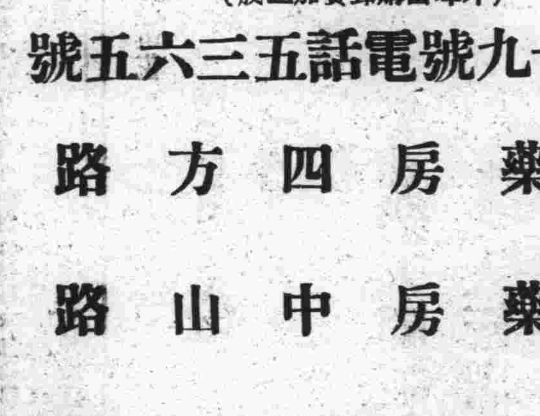

每二瓶服於烟　日次後用戒者規

吸烟量	每次服量	每日共服
一錢	二粒	六粒
二錢	二粒	六粒
三錢	四粒	十二粒
四錢	四粒	十二粒
五錢	五粒	十五粒
六錢	六粒	十八粒
七錢	六粒	十八粒
八錢	七粒	念一粒
九錢	七粒	念一粒
十錢	八粒	念一粒

康樂化學製藥廠出品
總廠上海朝暉路四八四弄十二號
家庭工業社發行
營業部上海南京路一九一號

（外埠函購郵費加二成）

青島總經理捷發公司中山路九十九號電話五三六五號

代售處
漢成大藥房四方路
新金 亞星 大藥房中山路
祥記商行中山路

半老徐娘漫談

閒來無事翻歷史

查近來世界大事有二焉：一則六屆全運會，係屬於國內者；一則意亞之戰，係屬於國外者；之二者，咱家都招應過了，有前數日之「漫談」為證。於是乎，「合乎時代的作品」出不來了，方今說話，亦只有翻歷史而已。

那知一翻歷史，却看見洪秀全先生起義時的檄文了，有云：「……署中酷吏，無異豺狼；利己殃民，剝閭閻以充囊橐；賣官鬻爵，進諂佞而抑賢才！以致上下交征；生靈塗炭！富者稔惡不究；貧窮者含憤莫伸。言者痛心，聞者裂眥……重財失信，抆肉敲脂；民財竭矣！劇盜四起，嗷鴻走匪，置若罔聞；外敵交攻，割地賠款，視為常事；民命窮矣！……恆舞酣歌，諱亂世而作太平之宴；……殘良害善，掩奢淫而陳人壽之書！……民也何罪？遭此鞠凶?!……」

鈔書是太麻煩的事。但，你只就以上這些看來，咱們會覺得有些完全不像歷史；如今已經中華民國二十四年了，而且又過了國慶日，可是呀，太平天國軍起義的檄文中之所說，倒像對準今日之社會而言者！願將以上的些句子介紹給讀者。

那知剛放下太平天國的宣言，又看見「拜環堂尺牘」中的史料了(知堂：明末的兵與虜)，那是我們大朝人要被強有力的胡人征服時的寫眞，請看「……上自紹紳，下及走卒，甘心剃髮，女願為妾，子願稱臣，牽挽不放胡騎北去……」不夠了！夠了！現在的紹紳及走卒，何嘗不是如此？猶如一家人的日子過得不好了，倘有外人來給當家，便情願情願，於是而「牽挽不放」，況且稱妾稱臣，就會享福，現在凡有帝國主義者的奴才，不是都能「剝閭閻以充囊橐」麼？

國家如果到了如太平天國檄文中所說的那樣子，可謂腐敗到家了，這就很有被征服的希望，(在事實上，大清是被外洋征服了的國度，割地賠款啦，開埠通商啦，就是樣子！)一旦被征服，只有當奴才 男稱臣，女為妾，吮癰舐痔，在所弗惜，無恥到「登峯造極的地步」，眞正是「嗚呼哀哉」中之「了不得」者！

不說近事說遠事，前事不忘是後事之師，翻歷史時，我們可以只看這種事，如果光知道岳武穆的忠貞，關夫子的義氣，那就不必讀歷史了，還不如到海涯上去看看大商船或到劈柴院去聽聽大鼓書呢！

我的遇險

黎民

這是我平生受到的最大打擊，深深的印在我腦子裏！

是在民國十九年，陰曆還是閏六月的，在前六月初五的早晨，天正下着小雨，我和弟弟正在南場棚裏玩象棋，平日好說謊的一個名字叫「來」的孩子，偶然從北邊跑到我的面前，說道：「走呀！看的！××路×××師全部佔了我們的縣城，城裏公安局中那些人都嚇跑。我聽得人家說，這是要作戰的，××莊已在挖戰溝了。」

「你就是好吹氣，除伍駐防是很普通的事，休要大驚小怪的，你不想想人烟稠密，房屋連綿的地方，是不是能作戰的？」我一面說着，收拾了棋盤。

「你去呀不去！街上很熱鬧，咱一塊去看熱鬧的。」來這樣說着，走了，我看着今回說的很實在，不像是哄人。也拿了我的蓑笠，冒着小雨，和來一同到了城門上，眞是：城門上的站崗的已不是公安局中人了，是身穿灰色軍裝，背着三八式槍，雄糾糾氣昂昂的大兵了。我們就是沒有經驗，一直的就想進城去。

「奶奶!!幹什末的?!槍斃這小子！不許進！」四個站崗的兵一推我們，這樣的說了。我們倆爭倒去，來怔住了，說：「我哄你!?好利害呀！駐防的除伍，可不能不叫進吧!?」我這才明白了，許是要作戰，前十幾天的報紙上不是說▽▽軍與△△軍在××隔何作戰末？但幾天報紙也不報他媽的了；該是打到面前來了。

一連五天沒見什末確實消息，只是聽得謠言：「××地方挖的戰壕八尺寬，八尺深」，我老是不大相信，看看城裏的除伍也沒有什末動靜，城門上還是四個兵輪流站崗。聽說城裡是住着一團人，團部設在本縣中學裏的。

第六天，天仍是下小雨，忽然從城中出來了一連人，就駐紮在城外了，我看了看，除伍就是嚇人：班長都是背着衝鋒式，兵士都是三八式和九八式或意國造，頂刮刮的好槍。個個槍口上還插着一粒子彈，是防下雨水浸入的，連部設在我莊西的一家靠大道的人家裏，好個「不住民宅」的官兵！

下午晴了，天空中轟轟的來了架飛機，繞着城飛了一遭，便向西南去了。這叫我疑惑了，敵軍的飛機吧？怎末不用高射砲打呢？不是敵人的飛機吧？還自己偵探自幹什末？

太陽漸漸落下去了，黑暗罩了大地，城上的：「口令！」聲，不斷的叫，狗也好像是怕大兵，雖在黑夜也不吠了，天色由深黑而深灰漸漸的將放亮的當兒，我在牀上翻過了身來，才待要睡去，忽聽得「轟！咬咬咬咬」在莊東南角有一聲巨響，像是有砲彈炸開了。接着機關槍：「打打打」的掃射聲，步槍也跟着機關槍「拍拍拍」的響起來。越響越激烈，末了，盡是轟轟咳咳咳的砲聲，把步槍機關槍掩蓋的聽不大出來了，這是前六月十一日的清晨。（未完）

第七回　轉危為安申公豹有功皇國　老羞成怒姜子牙亡命西岐

(一六〇)

保留版權　嚴禁轉載

不幸到後來天下又鬧了一次大水災，把一些古代建築都冲毁了。到現在不但看不到綠頭將軍廟，而且連知道這段故事的人也不多了。今天老百姓恭送聖上綠色鋼盔一頂，正是像紀念綠頭將軍的功勞一樣，這一定是諭了明人指教」。我說完了這一段故事，你可以明白這卦的意思罷。現在姜桓楚不遵皇命，興兵作亂，破壞皇朝的建設事業，使天下百姓遭殃。我們的聖天子為百姓請命，為天下除害，興師討伐叛逆。最後的勝利，當然是我們聖天子的。到那元惡授首，天下復歸太平的時候，百姓能不恭送綠色鋼盔，慰勞我們的聖天子麼，所以說，這是一個好卦呀，好卦。」蟬玉閉着眼睛，微笑的說道：「是呀，萬惡的姜桓楚，可愛的聖天子，我在這裏恭祝，聖天子福壽無疆，叛逆們早日殲滅！」子牙笑道：「一個婦道人家，也知道擁護我們的聖天子。哈哈，娶妻當如鄧蟬玉，生子不讓希特拉。俺老姜死而無憾矣！死而無憾矣！」蟬玉道：「我還做了一首頌揚聖天子的詩，唸給你聽：

開天闢地論洪荒，惟有我皇是聖皇。
但願皇恩共日月，千秋四海盡榮光。

子牙聽罷笑道：「詩，做得不見什麼好，可是用意太好了。待幾天，軍事結束，聖上龍體康復，我一定把你這首詩呈獻天子，以示賢妻頌揚皇恩之至意。」蟬玉道：「得啦罷，我隨便謅這麼幾句，也勞你呈獻天子！」子牙道「這是最有價值的事，聖天子看到你的詩，龍心一定大喜，這麼一來，我也格外光榮。」鏘，鏘，鏘……桌上的鐘敲了八下，蟬玉道：「你的酒也醒了，閒話也扯得不少了。」

雌黃外史

特約長篇　八里莊人著　(三四)

第一回　元緒公出世

一天，元多寶想起華錦雲附耳之言，覺得這件重大事，怠慢由地想起。設若兒女長大，風言風語的實在有關名譽。於是吩咐侍者來召衛隊營長進府議事。這個衛隊營長，是元多寶一手提拔的，姓辛名叫本愧，也是元家舊人氏。且說辛本愧正在公館同私有愛妾談其妙術，談得火一般熱，忽得主人呼喚，那敢怠慢？忙上了警備脚踏車，不一時來到元府，並不用通報，逕至元多寶的辦公室。

元多寶讓他坐下。辛本愧向來作事，很有眼色，曉得是又有什麼機密事件。忙笑問道：「元首有事儘管吩咐，如此客套，小人是要折殺了！」元多寶說道：「要事密談，坐下好說！」本愧不便再謙，坐在迎面的沙發上。可是兩條腿時時準備起立，惟恐偶有失禮。(原來元多寶是最講究進退禮貌不過的人，)豈不碰了飯盌。

倒是元多寶看出那種情形，笑着說道：「談機密話，是要放心，不必拘束」。辛本愧這才安穩的坐着。多寶問道：「本府各姨太太多半懷孕，你可知道些風聲吧？」辛本愧一聽，不知那裏來的風，以為元首後悔這件事。忙起立答道：「小人失查，一時疏忽，實在不知！」元多寶捻着長鬚笑了。停了一刻，說道：「這是老夫行的一種計策，叫移花接木。我想各姨太太的臨時對象，若不剷除，遺患無窮。」辛本愧一聽，這種事是再好辦沒有，隨即說道：「這件事倒不用為難，只要逮捕起來，加以誘姦貴婦罪執行槍決，不就完了嗎？但……是否可行？還請大人示下！」元多寶搖頭說道：「這件事，再也不可使你說的方法，名正言順是咱洩氣的舉動，怎可去做？莫如選拔衛隊兵士，組織一個暗殺團，一個一個暗中結果他們，風聲不驚，即可成功！」辛本愧忖思了一刻，說道：「這件事倒是很可以行的！」這時元多寶從衣袋中，掏出一個紙包遞給辛本愧說道：「限半月以內，把這些人盡清，勿負我意！」辛本愧接來，放到衣袋之內，即行退出。

從女作家到國貨公司

湘慧

被林語堂捧起來的「女作家」姚穎，文章不及人長得漂亮，本來末，女作家之所以為女作家，就全在於有好看的面目，否則，「作家」上何必冠一「女」字？

只要你能寫得出好東西，男也行，女也行，我近中生病，求過兩次醫生，第一次是女醫生，第二次是男醫生，都開藥單，而且都是對症下藥，病好了，與醫者的為男性為女性何關？作家不也是這樣末？「女作家」呀，「男作家」呀，又不是講生理教科書，為什末這末濫用體質上的差別呢？

但林氏是「幽默」的，當另作別論，好，女作家就女作家吧，看作品也權當看照相！

我看的是姚女士在最近一期「宇宙風」上發表的那篇「戀風」。

說女作家的東西，我看過不少，但從未見有這末有意思的東西，我有個脾氣，凡遇到有意思的，有趣味的東西，常好執介紹之勞，使更多的人曉得，雖然也於「多事」(這裏有倘典故)，然而我的脾氣如此，那是沒有辦法的。

閒話少說，先鈔下姚女士的原文來：

「年來提倡國貨，靠國風行，南京人士，會有國貨公司之組織，顧名思義，其使命可知也。乃公司營業，以去年為最佳，今年以來，日漸衰落，昨見其近數月來營業狀況表，四月為三萬四千八百元，五月為三萬一千五百元，六月為二萬一千元，七月為一萬七千八百元，八月為一萬三千九百元，長此以往，更不知如何演變。我以為此表雖係一小小統計，然由此可以看出人心，看出國情，看出其他一切。」

這點材料實在是可以寶貴的，但姚女士的話，好像是說「人心」越來越不愛國，「國情」越來越不循情，其實，錯了，這正是進步的好現象！

假如人們是漸漸用外貨了呢，好，足證中國人有錢，還能買得起外貨！

假如人們是漸漸不用貨了呢，也好，可見中國人無錢，既然無錢，外貨來我國實不掉，他們也就不來了，不用別的法子抵制！

倘若人們是漸漸喜外貨不喜國貨呢，更好，國人可以悟矣；快製些好貨出來！

我愛姚女士！非以其「女」也，以其「作家」也，以其為鈔有意思的東西的作家也。

一個新聞記者的日記

(廿九)　覺生

七月二十八日。

上午七時，起床後，便到棧橋上去散步，見有公安局不少水手，在迴瀾閣附近橋下，打撈昨天晚上落水的那人，結果渺無蹤跡，於是一些人都說昨天晚上沒有那回事，報紙登了也是聽得不負責的謠傳。可是到九點多鐘的時候，從前海漂上來了，這總算謠王爺行好，不叫人納悶。

午刻聽到一條重要的新聞，是昨天晚上西開的一次車，在南流站附近，深夜遭土匪截擊，下午四點一次車回來了，我到車站上去看二等車被槍打的痕迹，並且訪問目擊者，他說車被刼時是深夜，土匪先破壞了路軌，車頭陷下去，土匪放槍，旅客們戰慄，我問路警，他說不知道了。

關於領袖

哀玫

有人在要求健全的領袖，因為亞比西尼亞之之敢於對意大利宣戰，據說是由於有很好的領袖。

然而問題並不這樣簡單！誠然，健全的領袖是可貴的；但，有條件，必須有像樣的社會！

專為過皇帝癮的野心家，也會率衆殺人，御駕親征；這也只是野心家而已。人說以為領袖，誤矣！很有些人稱讚劉邦了，說他是平民革命的領袖，然而漢家行的仍是秦法，仍有族誅，仍禁挾書，劉邦是倘得退的流氓，算什末領袖!?

請你翻開二十四史查去！在過去烏煙瘴氣的我們「天朝」可有個領袖末?!

倘有，我敢說，他就永遠居於失敗地位，眞正的領袖能存在於烏烟瘴氣中末?!

春雲集

諸城邱湘若著　海曲曼猗輯錄

詠丹桂

孀將富貴逗三春，花豔清秋出意新；仙骨稚宜留月殿，天香誰遣墜風塵。
黃金結蕊簪偏好，碧玉垂枝折亦嗔；再過小山叢桂處，不知何處尙留人。

又

蟾宮謫降九秋粧，兩度雖偷一粟香；空說姮娥分入夢，難邀仙友話連牀。
枝應郄子及時折，斧笑吳郎鎮日忙；知否慶賓宜桂子，任教爭取玉麟祥。

自娛

十年夢劍滯風塵，賸有青袍一個新；未得大成甘小就，好將後果證前因。
文章水面知機話，明月犬心識性眞；莫笑茆檐少生理，桃花深處問漁津。

沒有這回事

(九一)　司馬由

秋葉落監押着那一百零八隻載滿果實的小船，並且唱着進進進，行行行的歌曲消遣着，正唱的高興，船忽然停止了前進，住下了。他駭了一大跳，仔細一看，才明白了是到了目的地。船正泊在了一條水溝上。和插降旗的軍隊是相對着，他一注目，眞是威風十足——！

一字擺着從東到西，是三千隻堅固輕快的軍用船。東頭那隻較大的軍用船上，插着三丈多高的軍旗，是黑石棉布作的三角旗，上面的字非常清楚，是「討天地軍第四軍總司令柳」十一個斗大的白字。西頭的那隻大軍用船，船頭上插着的軍旗，比東頭那軍旗還要高三尺，是白石棉布作的，八稜形，上面是「陸軍第三軍督戰除總除長亡」十一個大黑字。黑，白，黃，紅，藍，五種單色三角小旗，在當中的船上飄揚着，排長至營長是紅色的武裝帶，團長至師長是黑色的武裝帶。士兵們的軍裝是分五色的，步槍也分五種。紅色軍裝的士兵都是三八式步槍。藍色軍裝的兵士，都是三十年式步槍。黃色軍裝的士兵，都是九八式步槍。軍裝黑色的兵士，都是意國造步槍。軍裝白色的士兵，都是套筒步槍。上級軍官的衛隊，都是手提式匣子槍，勃郎寧手槍三大件。每隔十隻軍用船，有鋼砲一門，重機關槍一挺。簡直有槍刀耀眼，器械精良，戰無不勝，攻無不克之氣慨，治國平天下者也不過如此！

秋葉落高聲喊道：「你們投降的請把槍繳到這方來，我再把果實運到你們船上，把這些船客出來，載着槍支，去請主席處理！」

介紹命理專家周大痴

周君大痴命相課理得自異人傳授凡所評判皆根據事理而發揮之毫無江湖之氣尤為各界紳商名流富公巨室所贊許是以名噪京滬平津及各大商埠誠非時下星相家所可比擬也去歲曾在本市設硯兩月有餘經其批斷者無不交口頌譽嗣以津埠紳商電邀於九月去津迄今已十閱月矣同人等因慕其哲學之深遠批斷之靈驗於是函徵旋青以應各界紳商名媛凋有疑難不決之事備所問津焉

周君仍寓大沽路三義棧內電話四五六一

介紹人
胡雨霆　史公箸　李慶軒　劉傑臣
周筱峰　孫詩伯　邢左山　黃紹生
魯少田　夏棟臣　張子亨　魏茂先
趙子衡　梁薰臣　王斌卿　劉仰之
劉祖乾　鍾瑞卿　崔錫三　傅榮卿

敬送遺精早洩古方

並送驗藥醫錄　賜索不取分文

專治遺精早洩。腎萎，失眠，不育，及一切新起久患之腎病，靈驗驚人，濟世以來，治愈病家不可勝計，事實證明，各界信仰，患者取方，剪報請向上海三馬路四百七十號內五一二號。四川施積善堂新址函索即寄。(舊址改為診所特此附啓)　施濟春謹啓

敬送白濁除根藏方

(青時)

專治五淋白濁，不論新起久患，照方配服，立見奇效，靈驗驚人，立愈永不復發，生育照常，敬托，上海法界維爾蒙路一九四號餘慶莊代發。函索即寄　林華甫謹啓

出售羊奶

觀海一路二十三號德國飯店(電話三九五七)出售新鮮羊奶價格低廉奶質濃厚隨叫隨送

新樓出租

茲有坐落華山路門牌六號新建樓房一所房間適宜光綫充足浴室澡盆及廁所內帶磁水箱大便器等衛生設備均係西洋上等物品花燈自來水冷熱水管一概齊全院落寬敞風景幽美如有租者請賜接洽為荷

接洽處美化營造廠　住萊蕪一路廿號　電話四二〇五號

遺失聲明

敬啓者鄙人前於民國十九年建築河南路六號地內南北樓房曾於當年七月間由工務局領取第四七六號使用執照一紙不慎遺失除呈請工務局另行補發外將來該執照無論落於何人手中概作廢紙特此聲明

鄧子修啓

遺失聲明

啓者鄙人於民國二十一年七月五日在領租萊蕪路二十七號公地上呈准增築樓房一所佔面積四〇五方步二二領有第二〇八九號使用執照一紙現在遺失特登報聲明倘無論何國人士拾得該使用執照作為廢紙特此聲明俾衆週知此啓

孫夢祿啓

大犧牲大減價　榮豐祥茶莊

由十月十日起　至十一月十日止

開設在高密路西首電話掛號四五二九

改組擴充　提倡門市
各色新茶　均已到齊
大方龍井　壽眉九曲
紅綠花茶　焙製精細
各貨提高　價目減低
贈友送禮　裝璜美麗
薄利競爭　樹立名譽
零售小包　經濟便利
大洋一角　包數隨意
電話購買　即刻送去
嗜茶諸君　何妨一試
新製經濟大方茶兩種
甲種每斤售大洋一元
乙種每斤售大洋八毛
正
「注意」特別　購茶滿一元者外贈大方茶一包

遺失聲明

敬啓者敝人前在費縣路六號地有倉庫房一處因一時不慎將該房房圖一份及租圖一份均已遺失除分別向工務局請求補給許可圖樣向財政局請求補給租地圖外為此登報聲明以前之舊圖(二)份無論何人拾得概作無效特此聲明

敝人趙吉庵謹啓

黃花紅葉，山紫潭清，誠嶗山遊筵休養之良晨也敬請賜顧

王子澗　樂天園飯店
北九水　大飯店

市內代理東亞建築行　電話二八〇七

遺失聲明

華北商行收信件章

敬啓者敝號昨赴郵政局收信一時不慎致將收信圖章一方及郵政局五十一號信箱鑰匙一並遺失除呈報郵政局飭行更換收信圖章並請郵政局另行發給信箱鑰匙外為此登報聲明以前之舊章及鑰匙無論中外人士拾得者概作無效特此聲明

華北商行謹啓

陶樂伯萬國書局謹啓

陶樂伯 TEL BERG'S萬國書局開設於青島市業已十五年於茲專售全球各種著名文學科學及教育等書籍供獻於山東全省負有相當信譽本局在過去之十五年專事努力於文化及教育等事頗得良好之成積茲因商業與實業日趨進步近代化之商用機器勢極需要故本書局以後對於商業實業等事亦將從事努力提倡例如現代最流行之美國出品蒙羅牌(Monroe)計算機該機僅以手運用機上之數目字母立刻能算出所求之得數無論要加減乘除均可隨手應得若計算利息，百分率，開平，立方，兌換等不特迅速且極準確又有新近發明之托德牌(TODD)支單防幣機如用此機繕寫支單匯票，收據等能可保護使他人不得有任意更改之危險致受巨大之損失更有其他各種新發明之機器種類繁多一時不及細載，如蒙函詢或駕臨本書局參觀毋任歡迎此致

中山路二十六號　電話六六三〇

國醫顧新吾回青照常應診

診所青島國貨公司　電話五三七二

張惠生啓

感謝海濱醫院曲副院長

啓者鄙人內子臨產發生抽風香絕數次加以胎兒倒養危險萬分幸蒙友人介紹海濱醫院曲院長瑞論女士到舍施行手術無數分鐘而胎兒挽出母子均慶安全鄙人舉家感激不盡愧無以報特登報端藉表謝忱並望世之傷妊夫人知所問津焉

遺失樓圖聲明

啓者敝人前在青島商埠局領有陽信路一號地皮一段建築樓房兩所不慎將樓圖及租地使用憑照等遺失除呈請青島市工務局補領外將來無論落于何人之手一概作為廢紙特此一併聲明

黃斯可堂　張養正　啓

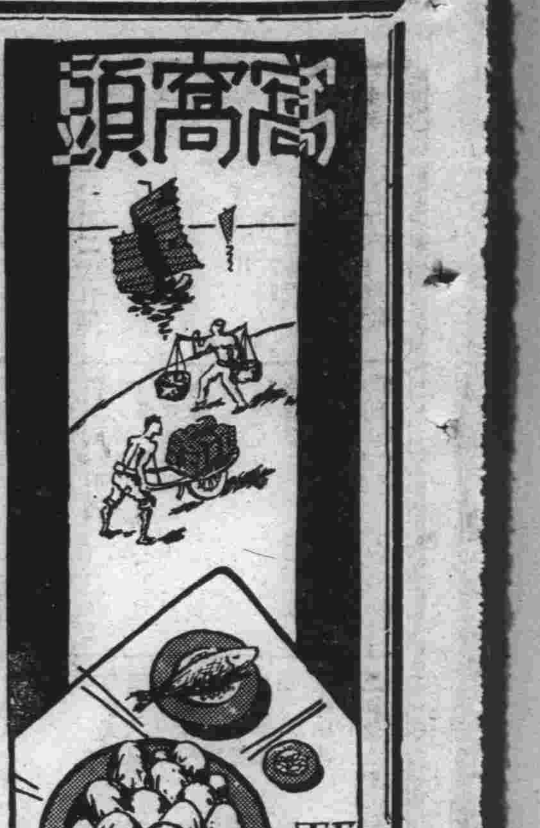

歡迎一歡迎！小米麵，大麥粉，珍珠米，高粱粿，都是窩窩頭的原料，也是精神上的命根，願大家助我一把火，炊成這勞苦大衆的美品，歡迎！歡迎！

解頤小識　匹然

使師磨麥

一家延師教子，而苦於無驢磨麥，妻語夫曰，吾將使師代磨之，問何計，曰如此如此，次日，夫負裝作出門狀，傍晚妻具酒脯，使其子招師飲房中，師久涎內東美，聞之如奉丹詔，妻執壺勸酬甚殷，忽聞叩門聲，問之則其夫歸矣，師遑遽無措，妻且收七箸，且語師曰，夫臨行，囑我覓驢磨麥，子速至磨房磨之，夫入房，問曾磨麥乎，曰磨之矣，夫問磨聲何隱隱，曰此驢老，故行略遲耳，隔窗遙訶罵之，師竭力轉旋，夫與妻刺刺語不休，妻又時入磨房，收麵麩添麥，謂師切勿少歇，師終夜奔疲，天將明，其夫就寢，而麥已磨完矣，乃啓戶，放師歸館宿，數旬後，其夫不在家，又使其子招師飲，師曰非飲我也，想汝家之麵，又吃盡耳。

珠粒玉屑　冷齋

命相家有六十花甲子之說，今日打破迷信，當然不值一談，然古人亦自有其說，算命者以五行分配之，如甲子乙丑海中金，丙寅丁卯爐中火等，名之「納音」，人第熟讀此歌，而不解其說，即甲子乙丑何以為金，丙寅丁卯何以為火也，不知明明名之「納音」，則是將「宮商角徵羽」五音，納之於中也，五音亦有五行之所屬，如宮屬土，商屬金，角屬木，徵屬火，羽屬水，是也，惟其分配之法，人不明耳，茲先將六十甲子，分作五行（音抗），順次列之於下，共六列五行，（豎曰行，橫曰列）。

甲子乙丑　丙寅丁卯　戊辰己巳　庚午辛未
壬申癸酉　甲戌乙亥
丙子丁丑　戊寅乙卯　庚辰辛巳　壬午癸未
甲申乙酉　丙戌丁亥
戊子己丑　庚寅辛卯　壬辰癸巳　甲午乙未
丙申丁酉　戊戌己亥
庚子辛丑　壬寅癸卯　甲辰乙巳　丙午丁未
戊申己酉　庚戌辛亥
壬子癸丑　甲寅乙卯　丙辰丁巳　戊午己未
庚申辛酉　壬戌癸亥
第一列皆子丑　第二列皆寅卯　第三列皆辰巳　第四列皆午未
第五列皆申酉　第六列皆戌亥

然天干十字，祗第一列與第六列，自右往左順挑，其當中第二三四五之四列，則不順挑，茲試皆改為順挑，使甲乙在前，另作行列，即是第二列，將末一行換在前，第三列，將末二行換在前，第四列，將末三行換在前，第五列，將末四行換在前，第六列，不用換，皆使天干十字自右至左順挑，其式如下。

甲子乙丑　甲寅乙卯　甲辰乙巳　甲午乙未
甲申乙酉　甲戌乙亥
丙子丁丑　丙寅丁卯　丙辰丁巳　丙午丁未
丙申丁酉　丙戌丁亥
戊子己丑　戊寅己卯　戊辰己巳　戊午己未
戊申乙酉　戊戌己亥
庚子辛丑　庚寅辛卯　庚辰辛巳　庚午辛未
庚申辛酉　庚戌辛亥
壬子癸丑　壬寅癸卯　壬辰癸巳　壬午癸未
壬申癸酉　壬戌癸亥

如此另列，則第一列（橫為列）之地支，皆為子丑，第二列皆為寅卯，第三列……，而天干十字，自右往左順排之，第一行（豎為行）之地支，皆為甲乙，第二行皆為丙丁，第三行……（未完）

問卜記（續）　虎頭

在此百無聊賴之時，化一角之代價，消半日之光陰，何樂不為，遂欣然而往，當我走到他的桌旁時，略略注目，他那靈銳的眼光，早已看出來，急忙除下眼鏡，很迅速的站起來，搖頭擺尾的說：「先生！坐一回兒吧，奉送手相，不取分文。」言訖，伸出骨瘦如柴，指頭上橫頂着五條黑線的拿手，把我的手拉過去，手心手背端詳了一番，像煞有介事的說：「先生，好福氣也！金星丘頗高，主異性之愛。手心輭厚，主自身顯達，手紋順而細，主少年老成，手背閃膩，主祖上必有陰隲，……」如何如何，不堪入耳的話，說了幾十句，我有點不耐煩了，急把手縮回來，他又乘勢的說：「先生，算一卦不，有凶說凶，有吉說吉，概不奉承，不向浮論，卦資僅大洋一角。」他如連珠砲般的一氣說完，我本來是想算卦的，於是乎坐了下來，他問我的姓字，我據實的告訴了他，遞烟奉茶，忙個不了，然後給我一個小小的竹簡筒子，叫我搖幾搖，傾向盤裏去，那三個制錢，一齊跑了出來，他看了看，就拿個紙來用毛筆畫上一個圈字，連搖了六次，他那紙上畫了一些一點二點十字圈字，然後就開始算卦了，我只默默的聽着：「……生我者父母，……我生者子孫……官庫……甲子癸亥……之乎者也……」看他那流年……，時而緊鎖雙眉，目光上視；時而搖頭自笑，若有所聞，你看着他種種不堪的樣子，一定把才吃的早飯，嘔了上來，他這樣念念有辭的過了十分鐘，他忽然問我道：「先生，你打算問什麼事呢？」瞧這時的神氣，儼直和「紅鸞禧」的金松差不多，我極力的忍住笑，慢慢的答道：「我只問謀事有成否？」他很決斷的說：有成！有成！現在有兩層貴人扶持，必然有成，可是有這麼一說，「人多吃飯」「龍多主旱」，貴人越多了，你推我，我推你，越不能為力，你可指望南面的那一位貴人便成，先生打算在何界幹事？政界乎！抑學界乎！」我很正經的說：「幹甚麼亦可，吃飯就行，」他又掉起文來：「太自謙矣，太自謙矣，以足下大材，何患無騰達之日，若幹政界時，準是一位參謀長，（註：政界裏也有了參謀長，狗屁不通之至）我聽了他這種一竅不通的言語，看他那副寒酸不堪之面孔，又好氣，又好笑，而他呢，還是滔滔不絕的說着，我討厭極了，很乾脆的說：「閒話少講，到底有成無成，何時能成？」他又伸起幾個黑指頭來，子丑寅卯的算了半天，很拿准的說：「今天是七月十九日，到這月底准成」我實在不耐煩了，掏了一角票出來，遞到他手裏，拂了拂衣服，迅速的離開了這不堪的處所，我歎惜他這樣的恭維奉承，也不過為了區區的一角錢，真是悽慘之至！

現在已是十月了，所謀的事情，仍是成無飄渺，並且已離開了這久經羨慕的青島，而回到故鄉了，噫！靈驗的神課。（完）

章台絮語（四七）

此外班子裏還忌禁幾種小動作，這幾種小動作說出來本來是極可笑的，但她們認為是應該絕對夫遵守的，不但她們不敢去犯，就是嫖客們偶一不慎强犯了，他們也一定要立即當面加以糾正的，這幾種小動作是什麼呢？就是：不許把雙手抱膝，箕踞而坐；不許把掃床的小條帚，拿起來往桌子上放；不許敲打姑娘的頭頂；不許裝啞叭或說啞叭兩個字；……據說雙手抱膝，箕踞而坐，會替姑娘往外推客。小條帚之不許放在桌子上，也是同樣的理由，據說條帚如果一上桌子，姑娘的客人，便會裹足不前。」按說這一條忌禁，就非常之奇怪，因為掃床的小條帚是床上應用的小件頭，萬不會跑到桌子上去的理由，無論客人如何的好動，總不會把這種東西當做了案頭的清供。」忌諱說啞叭，理由不甚可考，有人以為是姑娘們多一半是會唱小曲與平劇的，事關喉嚨，所以她們要避免這種字眼，像這種解釋法，不知道對也不對？最後應該提到不得敲打姑娘的頭頂這件事情了，因為頭頂是人們全身的最高部位，照迷信的解釋，無故用手去敲打，是會壓低被敲打的人的運氣的，班子裡姑娘之所以不願意客人動手到頭頂的緣故，大概就是這個道理。據說尤其是在早晨，她們最為忌諱，如果有人在一清早，開玩笑似的故意去敲打她們的頭頂，那麼這個被敲打的姑娘一定要對你表示反抗的，假使事情湊巧了，這一天她的盤子賣少了，或者出了什麼別的意外的不如意事情，那她一定要把所有的責任，都推到你這一敲打上去說，說是因為你之一敲打頭頂，

長篇武俠小說　波光劍影

第二回　晨光熹微小神童戲玩連珠箭　碧波漣漪世外客偏入繁華叢（十三）　倦民

這時酒樓衆人，都注意在那老者身上，現在看到他對着窗外，向湖濱一帶，指手畫脚的亂呼，引的衆人一齊站起，偷向外面一看，果見對面，有一個年約十四五歲的童子，順着那老者的招呼，急忙走來，漸走漸近，才看出這小孩子的形容古怪，混身瘦的不堪，赤着頂，頭上蓬鬆着幾根黃髮，面色又黑又黃，直瞪着兩隻大圓眼，滴溜溜上下亂轉，東觀西瞧，上身穿了半臂式的褐布短衫，下着犢鼻袴，赤了雙足，僅登了一雙草麻鞋兒，背上斜叉着，頁了一個大包裹，手裏提了一張已經折背斷絃的彈弓，直向酒樓而來，衆人看了，却心中暗想，這一老一小，眞是天生的一對兒，不多時外面有高呼看客的聲音，隨聽見履聲瑣碎，到了院中，截然而止，忽然那驢也長鳴長叫，鬧的不得了，衆人又爭向臨院的窗戶，向下一看，見來的那客，正是方才湖邊所見的黃毛童子，他在下面，和那驢兒開玩笑，抱抱牠的脖，牽牽牠的尾，摸摸牠的鼻子，表示出無限親匿，那驢也似極願接收，引頸長鳴，輕踢微觸，一人一畜，鬧了個不可開交，那老者雖然也能聽見驢的鳴聲，却毫不為動，只是把酒微笑道，虎兒驢兒，眞是一對，大概時間不早，驢兒餓了，向虎兒要吃了，

「假園小說」（二）

墮崖記　志一

女聞言答答，曰：是來唐突，乞先生有以恕之，妾王姓，名芸君，先生不與心波君有約耶？彼現居何處？乞勿吝教，余更疑之，彼女何由得悉余事？彼既與心波善，何由而不知其行止反探之於余耶？乃曰：誠如名姝言，但余來此半月，未嘗見心波君，彼不知還何處矣，女聞言如失，曰：心波君是妾舊友，告之無礙，先生莫之疑，余跼蹐不能對，彼女何訪求之切也，乃慰之曰：名姝勿燥，余正在尋覓中，如有所獲，當奉告之，女若有所思，檻而啓齒曰：妾住縣城狀元街第五號王守誠堂，有勞見教彼處可耳，乃再盈盈為禮而去，時屆殘秋，氣候已寒，入晚尤甚，余思此女獨自下山苦矣，以嬌嬈弱小之質，往返奔波，若為虫蛇所傷，或風露所犯，奈何？正凝思間，僧促之曰：先生可息矣，余返舍遂不成眠。翌日，天氣轉劣，乍晴乍雨，愁懷正無涯也，余思昨夜事，不得一解，晨餐甫罷，徘徊於廊側，鐘聲悠悠，如訴如怨，香煙繚繞，忽東忽西，寺僧正於佛堂作晨課，呢喃不絕於耳，此輩雖近荒唐，其心目中別有天地，愚誠頗可嘉憐，亡何，寺主功課已了，過余審覩曰：子何憂形於色？昨夜女子是子何人？余據以告，彼曰：心波君既讀詩書，自非忘義失信之徒，昨又有女子來，其中恐有他故，繼又曰：人事渺茫，如寒江之煙，過目即逝，子須好自修持，幸福無量，余唯唯。

余居此半月，讀書遊山，頗覺幽閒瀟洒。

杏林閒話（二三）

國醫劉鳴九　診所設神州藥房支店（續）

（十九）答蘇州路王鵬志先生

來函譽我過甚，愧不敢當！在本窩登載，原期盡我天職，聊答病者之疑難；拋磚引玉，藉受高明之指導；至於對數千年之國粹，能否有發揚光大之效，引起國人研究興趣等問題，則固所願也，但恨人微言輕，有志難償，惟有竭我智力，權作發揚國粹者之開路小卒耳！貴恙初則絕少性慾衝動，交合亦木木然不感興趣，日有神衰疲憊之痛苦；近則一反前狀，每星期必須交合一次，否即睾丸腫脹，甚至不能舉步！身體之衰弱，既與前無異，何竟判若兩人耶？倘照閣下之年齡而言，當以今狀為是，然身體既非强壯，一週不得性交，亦不至於睾丸腫脹難堪也！余曾反覆思維，據理詳推，始悟其故：蓋腎主藏精，為作强之官；肝主宗筋，其脈下循陰器而行；人體之所以能作强，由於腎精之充足；宗筋之所以能健全，則由於肝經疏泄之調節適宜！閣下昔日之少性慾，無快感者，因腎精不足，作强之官失司也；今日之非性交則睾丸腫痛者，因肝經疏泄太過也！為今之計，宜速用調節肝經疏泄，與補腎益精，健運脾胃之法，必有桴鼓之效也。茲擬一方，以備酌用：當歸五錢，山藥，山萸，砆茯神，金櫻子，女貞子，白朮，白芍，各三錢，川楝子，半夏，玉金，各二錢，玄胡，枳殼，山查核，荔枝核，絲瓜絡各錢半，水煎溫服。

代郵

啞然老兄賜鑒；弟近來公私叢集，以致訪候久疏，至遲本星期日當往晤談也。此復敬頌文祺　鐵梅

海鵬兄：有暇請於十二時至一時之間，或下午五時以後，來敝館一談為荷！此頌著祺　鐵梅

儒俠記傳奇　羽陵外史著（七八）

第三十二齣　交續　韻先天

（江兒水）外，老畏俗情擾。遠市廛。是誰到此敲門扇。生，此間可是鏡菴居士之家麼，外，正是，啓戶介，及至啓扉均窺見。宛如故友重回面。外背語介，怎的此人，大有彷彿風度，不怎天涯人面。讓介，裡面坐罷，生應入，繫馬介，外，請，生，請。外，來訪茅齋。想果何處名流英選。坐介，外，請問足下，那方人氏，下顧敝廬，有何貴幹，（五供養）生，俺南中系衍。外，高姓大名，生，小弟周斯盛，字碧岩，鄞縣人也，外，到此做甚，生，仕篋茲邦。琴鶴擕。外，所治何邑，生，忝在即墨，外，怎生離任，生，將功名斷送。是海畔飛寃。外，敢是為海禁詿誤的，生，正是，外，今來寒舍，端的為何，生，西風獄底。忽牢禁詩吟黃絹。外，吟得誰的詩句，生，報的，生，就是令友任務敬的，外，他的便怎麼，生，纔曉得。王劉事。至今傳。外，些須往事，何足掛齒，生，休得太謙，外，還祈把來畧略示一二，生，敢來東武覓全編。外，原來為此，俺劉一鳴，眼見得暮年，又得一知己也。

萬國儲蓄會

民國二十四年九月十六號　開標結果報告

第一特獎　天津，第七三五〇七號得洋五萬元
第二特獎　上海，第二二〇六號得洋一萬〇九百八十三元（末獎）（二）字

青島分行儲戶得中頭獎號碼列左
第二三六〇四號　第六五四〇八號　第七七〇〇七號
第二六三八八號　第六八四一三號　第九二七七四號
第四〇〇八四號　第七一一九〇號　第一二一一八九號
以上每號得洋二千元
尚有二三四等獎號碼未及備載報上所載號碼如有錯誤
當以本會正式號單為憑
十月十五日在上海總行照常舉行開獎

青島萬國儲蓄會啓　山東總分會　館陶路二號

青島老亞美台秤分廠緊要啓事

敝廠來青已歷四載，所出各種台秤無不準確靈巧，名譽素著，已蒙賜顧者所贊許，近聞有外來奸商竟以不顧信用之劣貨，假藉敝廠名譽，影射顧客，不得不登報聲明，揭其隱謀，自此登報之後，凡賜顧諸君需用台秤者，或電話或直接向敝廠訂冊，余鐘商標，席診二位負責接洽，此外無論何人均係假冒，謹照顧主特別注意，勿受其愚，是所至盼，再者現濟南總經理張伯起並青廠分經理李少儒均因事辭出，與敝廠已脫離關係，併此聲明統希察照

本廠主人謹啓　青島單縣路七號　電話五四九八八

戒毒及胃腸症注意！

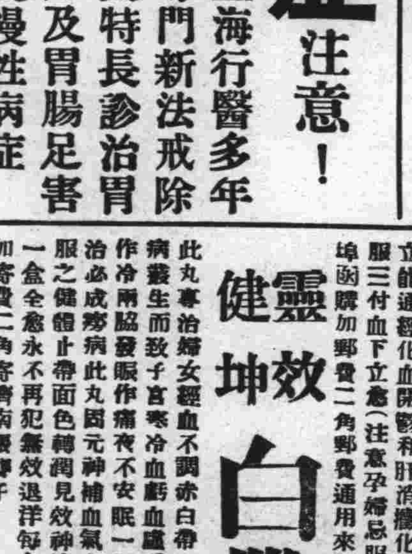

本醫師由上海行醫多年來青應診專門新法戒除各種毒品及特長診治胃腸各症鴉片及胃腸足害人體發育及慢性病症

俄醫學博士包塔坡夫

診所中山路四十七號新亞藥房

診時早十一點至一點

美國自來水筆贈券

式樣美觀　經久保用　貨物不合　包退還洋

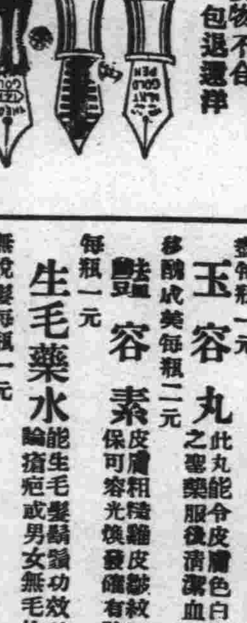

新到美國14K黃金尖自來水筆多種。式樣美觀。書寫伶利，永不漏水。特犧牲一月。以供各界試用。剪報附洋一元三角。當寄上美國14K黃金自來水筆鄧脫牌一枝。贈派可牌一枝。金筆頭二枝。美金新生活紀念針二只。每人限購五份合。買五份。再加贈美國高鉛筆五打。郵票通用。掛號寄來

上海廣東路212東華商號

勳臣氏　調經鳳凰蛋

此蛋當治婦女經血不調，或先期，或後期，或多，或少，血色不正，黑紫成塊，氣滯血閉，凝結不通，氣虛血虧，子宮寒冷，崩漏不止，赤白帶下，小便淋痛，行經肚痛，肚腹膨脹，腰腿痠痛，眼昏發暈，胸膈滿悶，嘔吐惡心，頭暈眼黑，四肢無力，生氣憤怒，食寒涼，瘀血成病，癥結痞塊，腹中積聚，左邊一條，右邊一塊，攻上攻下，心胃脹疼，心慌心跳，酸軟無力，咳嗽痰喘，午後發燒，作冷面黃，體瘦不思飲食，日輕夜重，自汗盜汗，久不生育，屢患小產或無子嗣，及姑娘經閉乾血癆症，即服此蛋，無不立效，藥力絕大，萬試萬靈，誠為婦科第一聖藥，每盒六粒，洋二元，服法另有詳章

證明有效　淋濁一笑丸

此丸專治新久白濁，下淋精濁，尿道刺疼，小便紅腫，痛癢澀滯，尿不暢，或因膀胱有熱，或受風毒發生臟毒太盛，以致流黃流白，經年累月，淋老濁不斷，時好時犯，以及傳染妻妾，赤白帶下，用過千方百藥不好，試服此丸，三天立止，七日斷根，價目每盒二元，服法另有詳章（外埠）函購加洋二角

無效退洋　花柳消毒丸

專治男婦傳染各種花柳毒病，發生軟硬下疳，小便紅腫，破爛，魚口，便毒，楊梅，潰爛，刺痛，毒火淋病，毒串週身，筋骨酸痛，結毒歸內，週身發起紅斑紅點，以及老毒不清，瘀毒不淨，各種臟毒惡瘡等症，曾經服藥無效，或注射藥針不能除根者，即服此丸，立能開關竅，行週身，達四肢，通五臟，搜內毒，化堅硬，止疼痛，無論新久等症，立從二便消出，永不再犯，價目每盒大洋一元

康氏秘製　開胃舒肝丸

此丸藥性溫和，男婦咸宜，治九種肝鬱，不舒，專胸膈滿悶，腹滿膨脹，不思飲食，倒飽嘈雜，嘔吐酸水，氣逆不順，兩脅刺痛，鬱氣凝結，心胃疼痛，急氣悶鬱，噎膈反胃，痞悶不暢等症，見效神速，久已著名，即服此丸，立能解鬱舒肝，寬胸順氣，和胃止痛，凡由飢飽或急氣所得之病，三付全愈，一盒斷根，價目每盒大丸大洋一元，每付一丸二角，服法另有詳章

婦女通經化血丹

此丹專治婦女行經併月氣滯血凝，血塊疼痛，不通，肝鬱閉血，因氣相凝，三五個月，血經不見，肚大成形，面黃肌瘦，乾血癆症，嘔吐惡心，不思飲食，以至胎前產後，瘀血攻心，交骨不開，胎死腹中，衣胞不下，一切婦科雜症，血分不見之病，即服此丹，立能通經化血，開鬱和肝，消癥化瘀，耗者只用一付，重者連服三付，血下立愈（注意孕婦忌服）價目每盒大洋二元，外埠函購加郵費二角，郵費通用，來函掛號

靈效健坤白帶丸

此丸專治婦女經血不調，赤白帶下，久必腰酸腿疼，膝軟面病，蓋生而致子宮寒冷，血虧血虛，面黃肌瘦，飲食無味，身體作冷，兩脇發脹，作痛，夜不安眠，一切紅粉白帶等症，日久失治，必成癆病，此丸固元神，補血氣，血寒血熱，兼顧老幼，咸宜服之，健體，止帶，面色轉潤，見效神速，久已著名，凡婦科帶症一盒全愈，永不再犯，無效退洋，每盒六丸，大洋二元，函購另加寄費二角，寄濟南張孝子

●改造容顏新法●

雀斑藥水　面有雀斑，頗覺醜惡，財運子善，亦有關礙，此藥搽上七天退盡，過期不效，加倍還洋，每瓶二元

面刺藥水　面部之刺，又名面皰，形如熱瘡，稍有痛癢，內含白汁，關係運道，又損美觀，此藥其效驚人，每瓶一元

拔毛藥　此藥能除毫毛，鬍鬚，如髮生不太低，與應生之處，此藥搽上，數分鐘內立可化盡，每瓶一元

玉容丸　此丸能令皮膚色白，光豔，為美容內服之聖藥，服後清潔血液，潤澤肌肉，無不移轉成美，每瓶二元

豔容素　皮膚粗糙，雛皮，皺紋，雀斑，疤瘤等，搽之保可容光煥發，確有改造面貌之功效，每瓶一元

生毛藥水　能生毛髮，鬍鬚，功效神速，病後，產後，無論瘡疤或男女無毛，均能生出且保永無脫髮，每瓶一元

腋臭藥水　腋下狐臭，遇熱汗出，其臭更甚，此藥搽上臭味立除，且可面試，愈後永不復發，每瓶一元

濟南總經售　太和春　金鄉路十二號（大馬路緯三路西張孝子　廣告部　藥品部）

青島經售處　宏濟藥店　泰山路八十五號

每日行情

商情略報

生意人

昨天星期，現生油米，照前價成交寥寥，今天現生油，義利與廣幫，雖然續辦，但原價不要，勒疲二角，查其胃口，似有足意，陳生米本街油坊，因現油市軟，一概緘口不談，遂未成市，新生米廣幫對之，亦不如以前親切，且連日進貨增多，昨日共到三千餘包，若無好消路，恐將漸漸軟化也，期生油恢復信壯出四五十車，又賣出期米數百噸，一般存戶，心虛頂扶，雖有義聚合竭力吸入維持，但衆情難敵，退疲數角，後情如何殊難下論斷，豆油提價一角，市看鵠立，市況堪稱平和，惟市面存底較多，致人情不振，是以綿紗今晨客銷尙不惡，至後市收盤，氣象似又轉平也，各紗跌落一元左右，

本市暨海外土產雜貨金融一覽

二十四年十月十四日星期一

土產現貨

品名	價格
現生油	一三，六
平度生油	一三，七
本街淨生油	一三，四
小桶淨生油	一三，七
現豆油	一三，八
石島生米	六，一
王家雜生米	六，六
海西生米	六，
乳山生米	六，
金口生米	五，八
新生米	六，六
新生藥	四，七
西南口生米	六，四
海西生米	六，
曲阜米生米	六，
火車新生米	六，三
泰安生米	六，
當地生米	六，六
齊東生米	六，五
博山生米	六，五
汶口生米	六，五
平原生米	六，五
鄒縣生米	六，一
河南生米	五，七
高密生藥	四，九
本街豆拚	三，一
本街生拚	二，一
青口豆子	四，二
當地生餅	二，六
當地豆餅	三，一
西藥	一一，
烏藥	五，
大紅藥	五，
二番帶	五，四五
栗子	五，
芝蔴	六，五
海州白紅豆	三，五
海州莞豆	二，九
海州花玉麥	五，
海州高粮	二，八五
海州包米	二，九
壓州豆子	四，三
安東豆拚	三，
黃河崖生米	五，九
大連豆餅	三，
安東豆子	四，三
雙獅麵粉	二，八
雙魚麵粉	二，八
砲車麵粉	二，七
火磨麵粉	二，八五
雙鹿麵粉	三，五
雙蝶麵粉	二，八五
麥中麵粉	二，五
青島麵粉	三，

生油期市

	一月期	二月期
前場開盤	二十日期	
高價	四二，五○○	
低價	四一，○○○	
收盤	四○，五○○	
共成交	四○，○○○	九三，○○○

赤成　車

生米期市

前場開盤	六一，○○○
高價	六三，五五○
低價	六二，七五○
收盤	六二，五○○
共成交	一三，○○○噸

雜貨行情

品名	價格
義字尖白糖	四，九
玖字同	一三，七
巽字同	一三，
本廠冰糖	一八，
香港赤糖	一一，
東洋青糖	一○，五
冰花青糖	一一，八
好潮青糖	一八，八
次同	九，一
中同	八，九
1號大遙羅米	八，七
2號全同	八，五
1號江米	七，二
2號同	六，九
1號白粳米	七，
廣東粳米	六，
德昌桐油	三，二
茂昌同	四○，
德昶同	四○，
餘昌同	四○，
鐵桶同	一，
老三K大板紙	六，一七
新三K大板紙	六，一五
綠色同	七，一五
金鼎同	五，七
萬張同	五，七
千張同	五，三八
純白洋毛邊	三，八五
森記黃毛邊	四
太記黃洋毛邊	三，六
上海同	三

海外銀價

十月十二日倫敦電

孟買現銀	六十七羅比○八安那
倫敦現銀	二十九便士四三七五
倫敦期銀	二十九便士三七五
紐約銀價	無市

金價

倫敦 七磅一先令九便士

海外土產行情

（註·碼頭交貨）

品名	期	數量	價格
東北大豆	十月期	每担	十五先令三便士
東北大米	十二月期	每噸	一一先令
東北大豆	一月期	每担	二七先令
生米	二月期	每噸	三先令
生米	十一月期	每担	四先令
生藥	十二月期	每担	三先令
淨生藥	一月期	每担	三先令
綿花	十月期	每十磅	
芝加哥小麥	十二月期	每蒲式	一元○四分

棉紗現貨

品名	價格
三銀月	一九八，
二寶船	一九二，七五
三花蝶	一九二，
三宮女	一九五，五○
三寶來	一九○，五○
三五星	一八九，五○
三龍門	一九三，五○
二五子	一七五，
二銀月	一七六，四○
二宮女	一七五，
二五星	一七三，二五
二寶船	一七二，二五
二寶來	一七二，五○
一六銀月	一七一，二五
一六金貨	一六九，八○
一六五星	一六二，五○
一六寶船	一六一，五○
一六寶來	一六○，五○
一六寶島	一六三，九○
二金貨	一五六，五○
一○五子	一五二，五○
一○寶船	一五七，
一○寶來	一四八，

棉紗期市

十月期　三二標準紗

開盤	一九五，
最高	一九五，
最低	一九四，
收盤	一九四，五二
共成交	三○○件

十一月期

開盤	一九七，五零
最高	一九七，五零
最低	一九七，二五
收盤	一九七，二五
共成交	一二○件

本市金融

品名	價格
五天申票	九八一，○○
現款電匯申	九八八，○○
滙劃電匯申	九八七，五
銅元	四○○
上海票	九九五，○
山東票	九九七，○
大連票	九九七，○
天津票	九九四，○
烟台票	九九五，○
威海票	九九四，○
龍口票	九九四，○
香港票	一二八，○
中國漢口票	六一，○
交通漢口票	九七，○
通用漢口票	九七五，○
北平票	九九○，○
立人洋	一○六，○
雜洋	九八八，○
二○小洋	七五○，○

人參鹿茸戒煙丸

此丸專戒嗎啡金丹鴉片海洛英等癮，藥性和平不寒不熱不乾燥用服此丸准保不誤工作不覺絲毫痛苦自然戒淸矣曾蒙省會公安局化驗註册本市社會局許可行銷證明無毒堪稱淸毒之寶代成癮同胞盍與乎來服法另有詳單

止嗽化痰枇杷膏

此膏專治時疫咽喉潤肺定喘一切久咳勿嗽寒痰熱痰肺邪肺損等症不論遠年近日七十二癆男女老幼均可未治實爲咳嗽癆傷止嗽化痰環球第一聖藥也如蒙試服方知所言不謬也用法另有詳單

總批發處　濟南城內芙蓉街公記衛生堂

分號　維縣東關　青島冠縣路　地瓜市路東面正明電業內　衛生堂

代售處　烟台路同義成　芝罘路育善堂　濟寧路瑞立祥　濟南路增盛永　四方街鉄聚號

公園飯店

敝店爲中外人士遊覽公園便利飲食起見蒙官府特許在第一公園開設西菜館

地點幽雅　背山面水　花木叢蔭　天然風景

價目　早晚便餐自一元至二元

地址第一公園內銀杏路公園路角

電話五三二九四號

青島公園飯店謹啓

青島萬國體育會賽馬廣告

會址：中山路曲阜路十八號三樓電話：千八百零二號

第六天賑災賽馬

定於十月十九日（禮拜六）舉行

第十次搖彩票，是面印十月十二日者，改爲十九日該次應用。

本會平常賽馬

定於十月二十日（禮拜日）舉行

搖彩號票自第一號起至第三百號止，可到本會所預定，

秋季大香檳票開彩日期

本會秋季大香檳票定於十一月十日開彩每張五元現已發行

建美繪圖事務所　工程師張厲堂

設計繪圖建築各式大小樓房上下水道監工估價設計玲瓏繪圖迅速定期不誤監工勤勞認眞估價公道以及買賣房產登記過戶若有惠顧無任歡迎

住址　熱河路三十九號　借用電話五三二○一號

膠澳醫院廣告

敬啓者本院開設十有餘載頗蒙中外各界所贊許今爲患者便利起見特遷至中山路共和藥房內並新購醫療器械添設病室收費格外從廉新法戒烟隊期斷根毫無痛苦並注射各種藥針

專治科目

內外科　花柳皮膚科　產婦科　小兒科　眼科　耳鼻喉科

診病時間

每日上午九時至十二時　下午三時至六時　急症隨到隨診

收費簡章

門診暫不收費出診五元夜間加倍

院址：中山路共和藥房內　電話三○三五

萬寶銀樓

本樓甲子十足赤金加色紋銀時裝首飾眞珠寶石鑲嵌玲瓏中西器皿價格廉從

北平路路北電話二七七八號

東華旅社廣告

敬啓者本社在青島天津路二十六號房間寬闊有電鈴又設沐浴間男客者有僻所備房間均各方便陳設衣鏡廚房汽椅鐵床被褥毡絨格外潔淨並設飯店製備筵席便飯以應客便又備汽車數輛迭往迎來便利非常車站碼頭偶有横影照應代客報關完稅裝卸車船叅不遇到凡紳商各界賜顧或常常住短寓均隨拿便無任歡迎

本旅社謹啓

天津路三十九號　電話二九四六號

東方村飯莊啓事

地址常州路龍口路轉角電話五零四一

本飯莊開設以來久爲社會士女所贊譽現在設備力求新穎並以重資新聘廚師担任烹調茲將本飯莊之優點開列於下地位幽雅空氣澄新水色山光風景宜人山珍海錯應有盡有凡由市內赴浴場馬場或遊炮台灣公園者皆爲必經之地就此錦臺隨意便酌或開盛筵以享佳賓酒內適口景象悅目有塵實仙境之雅無城市煩囂之氣倘蒙惠顧無任歡迎

利華衛生藥皂

胡小姐重膺交際花之經過情形

利華衛生藥皂能使决裂的情人們重修舊好

利華衛生藥皂與衆不同試嗅其濃厚藥味可以立即認識其殺菌消毒之奇效皂內所含諸藥均係特製之品用此藥皂洗沐能殺各種病菌且其藥味洗過頃刻消除然其護膚之効力則仍存在

請將姓名地址填入此贈劵內寄交天津郵政信箱第十三號即可得極有興趣之保護健康之方法一小册

姓名　住址

青時

駐華利華肥皂有限公司謹啟

散拿吐瑾最補腦力

能使兒童學業猛進

兒童讀書須用腦力為一身之主宰如缺乏營養則學業受影響雖致不倦然考試成績每致落人後此乃腦力不足以致天資愚鈍也當服非散拿吐瑾延年益壽粉有補腦兼補血因其含有質與蛋白質二者均為身要素兒童尤需要之人

SANATOGEN

散拿吐瑾